แผนการดำเนินงาน
ปีงบประมาณ พ.ศ. ๒๕๖๕

ของ

เทศบาลตำบลห้วยยาง
อำเภอกระนวน จังหวัดขอนแก่น

งานวิเคราะห์นโยบายและแผน
สำนักปลัดเทศบาลตำบลห้วยยาง
อำเภอกระนวน จังหวัดขอนแก่น

คำนำ

เทศบาลตำบลห้วยยาง ได้จัดทำแผนการดำเนินงานประจำปีงบประมาณ พ.ศ. ๒๕๖๕ ตามระเบียบกระกระทรวงมหาดไทย ว่าด้วยการจัดทำแผนพัฒนาขององค์กรปกครองส่วนท้องถิ่น พ.ศ. ๒๕๔๘ แก้ไขเพิ่มเติม (ฉบับที่ ๓) พ.ศ. ๒๕๖๑ โดยมีจุดมุ่งหมายเพื่อแสดงถึงยุทธศาสตร์การพัฒนาแผนงาน รายละเอียดโครงการและกิจกรรมที่ต้องดำเนินการจริงทั้งหมดในเขตพื้นที่ของเทศบาลตำบลห้วยยาง ประจำปีงบประมาณ พ.ศ. ๒๕๖๕ โดยได้รวบรวมแผนการปฏิบัติงานสำหรับโครงการพัฒนาและกิจกรรมที่ต้องดำเนินการจริงทั้งหมดทั้งที่ปรากฏอยู่ในเทศบัญญัติงบประมาณรายจ่ายประจำปีงบประมาณ พ.ศ. ๒๕๖๕ และที่ดำเนินการโดยหน่วยงานอื่น ทั้งภาครัฐและเอกชน ซึ่งสอดคล้องกับแผนยุทธศาสตร์ และแนวทางการพัฒนาเพื่อให้ทราบถึงกิจกรรมการพัฒนาที่ได้แสดงถึงโครงการ/กิจกรรม รายละเอียดของกิจกรรม งบประมาณ สถานที่ดำเนินการ หน่วยงาน ระยะเวลาในการดำเนินการ ที่ชัดเจน

เทศบาลตำบลห้วยยางหวัง เป็นอย่างยิ่งว่าแผนการดำเนินงานฉบับนี้จะสามารถใช้เป็นเครื่องมือในการบริหารงานของผู้บริหารท้องถิ่น และสามารถใช้ควบคุมการดำเนินงานในพื้นที่ได้อย่างเหมาะสมและมีประสิทธิภาพ นอกจากนั้นยังสามารถใช้เป็นเครื่องมือในการติดตามการดำเนินงานและการประเมินผลการพัฒนาท้องถิ่นของผู้บริหารด้วย

งานวิเคราะห์นโยบายและแผน
เทศบาลตำบลห้วยยาง

สารบัญ

		หน้า
ส่วนที่ ๑	บทนำ	
	๑.๑ บทนำ	๑
	๑.๒ วัตถุประสงค์ของแผนการดำเนินงาน	๒
	๑.๓ ขั้นตอนการจัดทำแผนการดำเนินงาน	๒
	๑.๔ ประโยชน์ของแผนการดำเนินงาน	๓
	๑.๕ แผนภูมิขั้นตอนการจัดทำแผนการดำเนินงาน	๔
ส่วนที่ ๒	บัญชีสรุปโครงการ/กิจกรรม	
	ประกอบด้วย	
	๒.๑ บัญชีสรุปโครงการพัฒนาท้องถิ่น กิจกรรมและงบประมาณ (แบบ ผด.๐๑)	๖-๗
	๒.๒ บัญชีโครงการ/กิจกรรม/งบประมาณ (แบบ ผด.๐๒)	
	๑. ยุทธศาสตร์ที่ ๑ การพัฒนาคนและสังคมที่มีคุณภาพ	
	แผนงานบริหารงานทั่วไป	๘
	แผนงานการศึกษา	๙-๑๑
	แผนงานสาธารณสุข	๑๒-๑๓
	แผนงานสังคมสงเคราะห์	
๑๔-๑๕		
	แผนงานสร้างความเข้มแข็งของชุมชน	๑๖-๑๗
	แผนงานการศาสนาวัฒนธรรมและนันทนาการ	๑๘-๑๙
	แผนงานงบกลาง	๒๐
	๒. ยุทธศาสตร์**ที่** ๒ พัฒนาเมืองและชุมชนน่า**อยู่**	
	แผนงานบริหารงานทั่วไป	๒๑
	แผนงานรักษาความสงบภายใน	๒๒
	แผนงานเคหะและชุมชน	๒๓
	แผนงานสร้างความเข้มแข็งของชุมชน	๒๔
	แผนงานอุตสาหกรรมและการโยธา	๒๕-๒๘
	๓. ยุทธศาสตร์ที่ ๓ การจัดการทรัพยากรธรรมชาติและสิ่งแวดล้อม	
	แผนงานสร้างความเข้มแข็งของชุมชน	๒๙
	แผนงานการเกษตร	๓๐
	๔. ยุทธศาสตร์ที่ ๕ การพัฒนาการท่องเที่ยว	
	แผนงานรักษาความสงบภายใน	๓๓
	๕. ยุทธศาสตร์ที่ ๖ พัฒนาระบบการบริหารจัดการที่ดี	
	แผนงานการศึกษา	๓๒
	แผนงานสร้างความเข้มแข็งของชุมชน	๓๓

หน้า

๖. บัญชีจำนวนครุภัณฑ์สำหรับที่ไม่ได้ดำเนินการตามโครงการ
พัฒนาท้องถิ่น (แบบ ผด.๐๒/๑)
ประเภทครุภัณฑ์ การเกษตร **๓๔**
ประเภทครุภัณฑ์ ครุภัณฑ์ไฟฟ้าและวิทยุ **๓๕**
ประเภทครุภัณฑ์ สำนักงานและครุภัณฑ์คอมพิวเตอร์ หรืออิเล็กทรอนิกส์ **๓๖-๓๘**

ภาคผนวก

ส่วนที่ ๑

บทนำ

ส่วนที่ ๑
บทนำ

๑.๑ บทนำ

รัฐธรรมนูญแห่งราชอาณาจักรไทย พ.ศ.๒๕๖๐ ซึ่งเป็นรัฐธรรมนูญฉบับปัจจุบันให้ความสำคัญกับการกระจายอำนาจให้แก่องค์กรปกครองส่วนท้องถิ่นโดยกำหนดกรอบความเป็นอิสระในการกำหนดนโยบาย การปกครอง การบริหาร การบริหารงานบุคคล การเงินและการคลัง และมีอำนาจหน้าที่ของตนเองโดยเฉพาะ นอกจากนี้พระราชบัญญัติกำหนดแผนและขั้นตอนการกระจายอำนาจให้แก่องค์กรปกครองส่วนท้องถิ่นพ.ศ. ๒๕๔๒ ได้บัญญัติให้มีองค์กรรับผิดชอบในการจัดทำแผนการกระจายอำนาจให้แก่การปกครองส่วนท้องถิ่น พระราชบัญญัติบริหารงานบุคคลส่วนท้องถิ่น พ.ศ. ๒๕๔๒ พระราชบัญญัติว่าด้วยการเข้าชื่อเสนอข้อบัญญัติท้องถิ่น พ.ศ. ๒๕๔๒ พระราชบัญญัติว่าด้วยการลงคะแนนเสียงเพื่อถอดถอนสมาชิกสภาท้องถิ่นหรือผู้บริหารท้องถิ่น พ.ศ. ๒๕๔๒ ซึ่งจุดหมายดังกล่าวจัดทำขึ้นเพื่อให้กระจายอำนาจเป็นไปอย่างโปร่งใสและสามารถตรวจสอบได้ องค์กรปกครองส่วนท้องถิ่นจึงมีอำนาจกว้างขวางขึ้น ซึ่งมิใช่มีหน้าที่บริการสาธารณะพื้นฐานแก่ประชาชนในท้องถิ่นเท่านั้น แต่รวมไปถึงการพัฒนาคุณภาพชีวิต การพัฒนาเศรษฐกิจและสังคมท้องถิ่น และเป็นองค์กรที่เปิดให้ประชาคมท้องถิ่นมีส่วนร่วมในการบริหารและตรวจสอบการปฏิบัติงานของเทศบาลมาก

เทศบาลตำบลห้วยยาง ได้จัดทำแผนพัฒนาท้องถิ่นซึ่งเป็นแผนที่กำหนดยุทธศาสตร์แนวทางการพัฒนาเทศบาลโดยแสดงถึงวิสัยทัศน์ พันธกิจ และจุดมุ่งหมายในการพัฒนา ในช่วง ๕ ปี (พ.ศ. ๒๕๖๖ – ๒๕๗๐) และเชื่อมโยงกับการวางแผนเพื่อจัดทำงบประมาณประจำปี เนื่องจากมีลักษณะเป็นการกำหนดรายละเอียดแผนงาน โครงการพัฒนาที่จัดขึ้นสำหรับงบประมาณแต่ละปี โดยครอบคลุมระยะเวลา ๕ ปี ตามระเบียบกระทรวงมหาดไทยว่าด้วยการจัดทำแผนพัฒนาขององค์กรปกครองส่วนท้องถิ่น พ.ศ. ๒๕๔๘ แก้ไขเพิ่มเติมถึง (ฉบับที่ ๓) พ.ศ. ๒๕๖๑ ประกอบหนังสือกระทวงมหาดไทย ด่วนที่สุดที่ มท ๐๘๑๐.๓/ว๐๖๐๐ ลงวันที่ ๑๐ ตุลาคม ๒๕๕๙ และหนังสือกระทรวงมหาดไทย ที่ มท ๐๘๑๐.๓/ว ๗๔๖๔ ลงวันที่ ๑๔ ธันวาคม ๒๕๖๓ เรื่อง แนวทางการจัดทำแผนพัฒนาขององค์กรปกครองส่วนท้องถิ่น (พ.ศ. ๒๕๖๖ - ๒๕๗๐) โดยคณะกรรมการสนับสนุนการจัดทำแผนพัฒนาเทศบาลตำบลห้วยยางและคณะกรรมการพัฒนาเทศบาลตำบลห้วยยาง จึงได้จัดทำแผนการดำเนินงานประจำปีงบประมาณ พ.ศ. ๒๕๖๕ ตามรูปแบบที่กำหนดตามหนังสือดังกล่าว โดยมีจุดมุ่งหมายเพื่อแสดงถึงรายละเอียดแผนงาน/โครงการพัฒนาและกิจกรรมที่ดำเนินการจริงทั้งหมดในพื้นที่ของเทศบาลตำบลประจำปีงบประมาณ พ.ศ. ๒๕๖๕ ของเทศบาลตำบลห้วยยางขึ้น และเพื่อกำหนดแนวทางในการดำเนินงานของโครงการต่างๆที่ได้รับการอนุมัติให้ดำเนินงานในปีงบประมาณ พ.ศ. ๒๕๖๕ มีความชัดเจนในการปฏิบัติมากขึ้นและมีการประสานและบูรณาการการทำงานเกี่ยวกับหน่วยงานอื่นๆ รวมทั้งการจำแนกรายละเอียดต่างๆของแผนงาน/โครงการในแผนการดำเนินงาน เพื่อให้การติดตามและประมวลผลเมื่อสิ้นปีมีความสะดวกมากขึ้น

คณะกรรมการสนับสนุนการจัดทำแผนการพัฒนาเทศบาลตำบลห้วยยาง มุ่งหวังว่าแผนการดำเนินงานฉบับนี้จะเป็นประโยชน์ต่อการบริหารจัดการ การติดตามและประมวลผลการนำแผนพัฒนาไปปฏิบัติใช้เป็นอย่างดี

แนวทางใน...

แนวทางในการจัดทำแผนการดำเนินงาน

แผนการดำเนินงานเป็นเครื่องมือสำคัญในการบริหารงานของผู้บริหารท้องถิ่น เพื่อควบคุมการดำเนินงานให้เป็นไปอย่างเหมาะสมและมีประสิทธิภาพ รวมทั้งยังเป็นเครื่องมือในการติดตามผลการดำเนินงาน และการประเมินผล ดังนั้นแผนปฏิบัติการจึงมีแนวทางในการจัดทำ ดังนี้

๑. เป็นแผนที่แยกออกมาจากแผนพัฒนา และมีลักษณะเป็นการดำเนินการ (Action Plan)

๒. จัดทำหลังจากที่ได้มีการจัดทำงบประมาณรายจ่ายประจำปีแล้ว

๓. แสดงถึงเป้าหมาย รายละเอียดกิจกรรม งบประมาณ ระยะเวลาดำเนินการที่ชัดเจนและแสดงถึงการดำเนินงานจริง

๔. เป็นการรวบรวมข้อมูลจากทุกหน่วยงานที่จะเข้าดำเนินการในพื้นที่เทศบาลตำบลห้วยยาง

๑.๒ วัตถุประสงค์ของแผนการดำเนินงาน

๑. เพื่อแสดงรายละเอียดแผนงาน/โครงการพัฒนา และกิจกรรมพัฒนาที่ต้องดำเนินการจริงทั้งหมดในเขตพื้นองค์กรปกครองส่วนท้องถิ่น ประจำปีงบประมาณนั้น

๒. เพื่อให้เป็นแนวทางในการดำเนินงานในปีงบประมาณนั้น ขององค์กรปกครองส่วนท้องถิ่นมีความชัดเจนในการปฏิบัติมากยิ่งขึ้น ลดความซ้ำซ้อนของโครงการ มีการประสานและบูรณาการทำงานกับหน่วยงานอื่นและจำแนกรายละเอียดต่างๆของแผนงาน/โครงการในแผนการดำเนินงาน

๓. เพื่อเป็นเครื่องมือสำคัญในการบริหารงานของผู้บริหารท้องถิ่นเพื่อควบคุมการดำเนินงานให้เป็นไปอย่างเหมาะสม และมีประสิทธิภาพ

๔. ช่วยให้การติดตาม และประเมินผลการปฏิบัติงานมีความสะดวกมากยิ่งขึ้น

๑.๓ ขั้นตอนในการจัดทำแผนการดำเนินงาน

ขั้นตอนที่ ๑ การเก็บรวบรวมข้อมูล

คณะกรรมการสนับสนุนการพัฒนาท้องถิ่นเทศบาลตำบลห้วยยาง เก็บรวบรวมข้อมูลโครงการ/กิจกรรมที่มีการดำเนินการจริงในพื้นที่เทศบาลตำบลห้วยยาง ซึ่งจะมีทั้งโครงการ/กิจกรรมของเทศบาลตำบลห้วยยางและโครงการ/กิจกรรมที่หน่วยงานอื่นจะเข้ามาดำเนินการในพื้นที่ โดยข้อมูลดังกล่าวอาจตรวจสอบได้จากหน่วยงานในพื้นที่ และตรวจสอบจากแผนปฏิบัติการพัฒนาจังหวัด/อำเภอแบบบูรณาการ

ขั้นตอนที่ ๒ การจัดทำร่างแผนการดำเนินงาน

คณะกรรมการสนับสนุนการพัฒนาท้องถิ่นเทศบาลตำบลห้วยยาง จัดทำร่างแผนการดำเนินงาน โดยพิจารณาแผนงานโครงการพัฒนาของเทศบาลตำบลห้วยยาง และหน่วยงานต่างๆจะต้องมีความสอดคล้องกับยุทธศาสตร์ และแนวทางการพัฒนาของเทศบาลตำบลห้วยยางเพื่อเสนอต่อคณะกรรมการพัฒนาท้องถิ่นเทศบาลตำบลห้วยยางและเมื่อคณะกรรมการฯ พิจารณาให้ความเห็นชอบแล้วจึงนำร่างแผนการดำเนินงานเสนอต่อนายกเทศมนตรีตำบลห้วยยาง เพื่อพิจารณาให้ความเห็นชอบ โดยมีเค้าโครงแผนการดำเนินงาน ๒ ส่วน คือ

ส่วนที่ ๑ บทนำ

องค์ประกอบ ประกอบด้วย

๑) บทนำ

๒) วัตถุประสงค์ของแผนการดำเนินงาน

๓) ขั้นตอนการจัดทำแผนการดำเนินงาน

๔) ประโยชน์ของแผนการดำเนินงาน

ส่วนที่ ๒ บัญชีโครงการ/กิจกรรม

องค์ประกอบ ประกอบด้วย

๑) บัญชีสรุปจำนวนโครงการและงบประมาณ

๒) บัญชีโครงการ/กิจกรรม/งบประมาณ

๓) บัญชีรุภัณฑ์สำนักงานที่ไม่ต้องดำเนินการตามโครงการพัฒนาท้องถิ่น (ผด.๐๒/๑)

ขั้นตอนที่ ๓ การพิจารณาร่างแผนดำเนินงาน

โดยคณะกรรมการสนับสนุนการจัดทำแผนพัฒนาเทศบาลตำบลห้วยยาง นำร่างแผนการดำเนินงานเสนอคณะกรรมการพัฒนาเทศบาลตำบลห้วยยางเพื่อพิจารณาเห็นชอบร่างแผนฯ

ขั้นตอนที่ ๔ การประกาศใช้แผนดำเนินงาน

โดยคณะกรรมการพัฒนาเทศบาลตำบลห้วยยาง พิจารณาร่างแผนการดำเนินงานแล้วเสนอผู้บริหารเทศบาลตำบลห้วยยาง ประกาศใช้แผนการดำเนินงานประจำปีงบประมาณ พ.ศ. ๒๕๖๔ โดยปิดประกาศแผนการดำเนินงานภายในสิบห้าวันนับแต่วันที่ประกาศ เพื่อให้ประชาชนในท้องถิ่นทราบโดยทั่วกัน และต้องปิดประกาศไว้อย่างน้อยสามสิบวัน

๑.๔ ประโยชน์ของแผนการดำเนินงาน

๑. การดำเนินงานเป็นไปตามกรอบนโยบายและยุทธศาสตร์แนวทางที่วางไว้

๒. การดำเนินงานตามโครงการ/กิจกรรม ของเทศบาลตำบลห้วยยางเป็นไปตามเป้าหมายและบรรลุวัตถุประสงค์ที่ตั้งไว้

๓. สามารถตรวจสอบและติดตามการดำเนินงานได้ชัดเจน

๔. สามารถทราบถึงความก้าวหน้าของโครงการและแก้ไขปัญหาได้ทันท่วงที

๕. ทราบถึงผลการดำเนินงานในแต่ละไตรมาส

๖. สามารถติดตาม และประเมินประสิทธิภาพ ประสิทธิผลที่เกิดขึ้นจริงเพื่อให้การใช้งบประมาณเป็นไปอย่างคุ้มค่าและประหยัด

จากขั้นตอนการทำแผนการดำเนินงานสามารถเขียนเป็นแผนภูมิได้ดังนี้

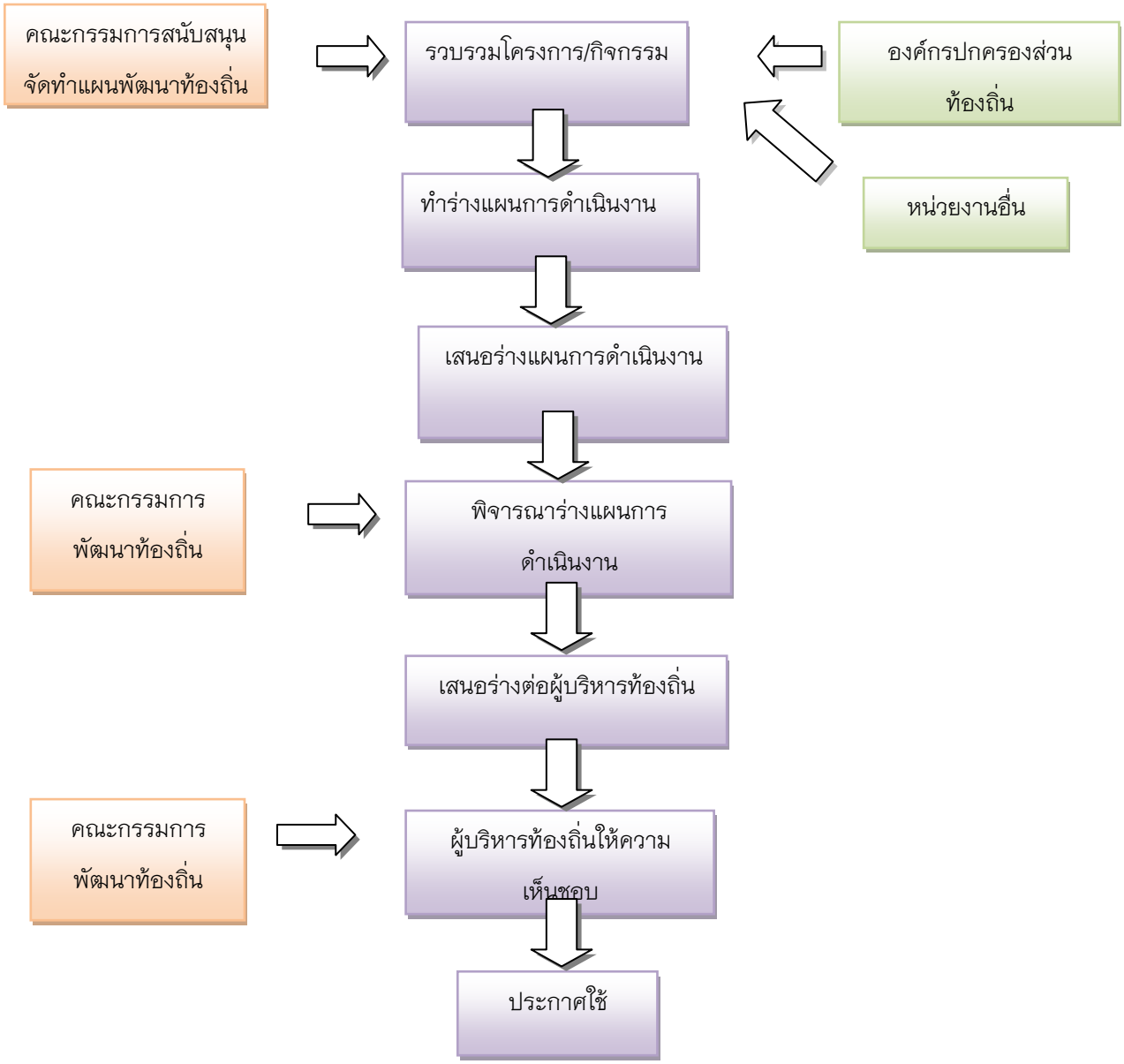

ส่วนที่ ๒

บัญชีสรุปโครงการ/บัญชีโครงการ/กิจกรรม

ส่วนที่ ๒ บัญชีโครงการ/กิจกรรม

องค์ประกอบของส่วนที่ ๒ ประกอบด้วยบัญชีสรุป จำนวนโครงการและงบประมาณและบัญชีโครงการ/กิจกรรม/งบประมาณ โดยนำเสนอดังนี้

๒.๑ บัญชีสรุปจำนวนโครงการและงบประมาณ (แบบ ผด.๐๑)

แบบ ผด.๐๑ เป็นแบบบัญชี สรุปจำนวนโครงการและงบประมาณแผนดำเนินงานประจำปีงบประมาณ พ.ศ. ๒๕๖๔ ประกอบด้วยยุทธศาสตร์/แผนงาน จำนวนโครงการที่ดำเนินการ คิดเป็นร้อยละของโครงการทั้งหมด จำนวนงบประมาณคิดเป็นร้อยละของงบประมาณทั้งหมดและต้องระบุหน่วยงานที่รับผิดชอบและเมื่อจัดทำรายละเอียดแต่ละยุทธศาสตร์และแผนงานแล้วจะต้องรวมผลทุกครั้งและรวมผลในภาพรวมทั้งหมดและผลของการติดร้อยละของโครงการและร้อยละของงบประมาณทั้งหมดจะต้องเป็นร้อยละเสมอ (๑๐๐)

๒.๒ บัญชีโครงการ/กิจกรรม/งบประมาณ (แบบ ผด.๐๒)

แบบ ผด. ๐๒ เป็นบัญชีโครงการ/กิจกรรม/งบประมาณ แผนการดำเนินงานประจำปีงบประมาณ พ.ศ. ๒๕๖๕ ประกอบด้วย ยุทธศาสตร์แต่ละยุทธศาสตร์พร้อมแสดงแผนงานโดยมีลำดับที่/โครงการ/กิจกรรม/รายละเอียดของกิจกรรมที่เกิดขึ้นจากโครงการ/งบประมาณ (บาท)/สถานที่ดำเนินการ/หน่วยงานรับผิดชอบหลัก/ปีงบประมาณและเดือนโดยเริ่มจากเดือนตุลาคมของปีหนึ่งไปสิ้นสุดเดือนกันยายนของอีกปีหนึ่ง

๒.๓ บัญชีจำนวนครุภัณฑ์สำหรับที่ไม่ได้ดำเนินการตามโครงการพัฒนาท้องถิ่น (แบบ ผด.๐๒/๑)

แบบ ผด.๐๒/๑ เป็นแบบจำนวนครุภัณฑ์สำหรับที่ไม่ได้ดำเนินการตามโครงการพัฒนาท้องถิ่น ประจำปีงบประมาณ พ.ศ. ๒๕๖๕ ประกอบด้วย ประเภทครุภัณฑ์พร้อมแสดงแผนงาน โดยมีลำดับที่/โครงการ/รายละเอียดของครุภัณฑ์/งบประมาณ (บาท)/สถานที่ดำเนินการ/หน่วยงานที่รับผิดชอบหลัก/ปีงบประมาณแต่ละเดือนโดยเริ่มจากเดือนตุลาคมของปีหนึ่งไปสิ้นสุดเดือนกันยายน ของอีกปีหนึ่ง

(แบบ ผด.๐๑)

บัญชีสรุปจำนวนโครงการพัฒนากิจกรรมและงบประมาณ
แผนการดำเนินงานประจำปีงบประมาณ
พ.ศ. ๒๕๖๕
เทศบาลตำบลห้วยยาง
อำเภอกระนวน จังหวัดขอนแก่น

แบบ ผด.๐๑

แผนดำเนินการประจำปีงบประมาณ พ.ศ.๒๕๖๕
เทศบาลตำบลห้วยยาง อำเภอกระนวน จังหวัดขอนแก่น
บัญชีสรุปโครงการ/กิจกรรม

ยุทธศาสตร์/แผนงาน	จำนวนโครงการที่ดำเนินการ	คิดเป็นร้อยละของโครงการทั้งหมด	จำนวนงบประมาณ	คิดเป็นร้อยละของงบประมาณทั้งหมด	หน่วยงานรับผิดชอบหลัก
๑. ยุทธศาสตร์การพัฒนาคนและสังคมที่มีคุณภาพ					
๑.๑ แผนงานบริหารงานทั่วไป	๑	๑.๒๑	๒๐,๐๐๐	๐.๑๑	สำนักปลัดเทศบาล
๑.๒ แผนงานการศึกษา	๑๔	๑๗.๐๗	๓,๒๔๐,๐๐๐	๑๗.๙๗	กองการศึกษา
๑.๓ แผนงานสาธารณสุข	๘	๙.๗๕	๒๑๕,๐๐๐	๑.๑๙	สำนักปลัดเทศบาล
๑.๔ แผนงานสังคมสงเคราะห์	๖	๗.๓๑	๒๘๖,๐๐๐	๑.๕๘	สำนักปลัดเทศบาล
๑.๕ แผนงานสร้างความเข้มแข็งของชุมชน	๙	๑๐.๙๗	๓๒๕,๐๐๐	๑.๘๐	สำนักปลัดเทศบาล
๑.๖ แผนงาน การศาสนา วัฒนธรรมและนันทนาการ	๘	๙.๗๕	๓๔๐,๐๐๐	๑.๘๘	กองการศึกษา
๑.๗ แผนงาน การเกษตร	-	-	-	-	-
๑.๘ แผนงานงบกลาง	๓	๓.๖๕	๘,๙๒๔,๐๐๐	๔๙.๕๐	สำนักปลัดเทศบาล
รวม	**๔๙**	**๕๙.๗๑**	**๑๓,๓๕๐,๐๐๐**	**๗๔.๐๓**	
๒. ยุทธศาสตร์การพัฒนาเมืองและชุมชนน่าอยู่					
๒.๑ แผนงาน บริหารงานทั่วไป	๒	๒.๔๓	๒๒๕,๐๐๐	๑.๒๔	สำนักปลัดเทศบาล
๒.๒ แผนงาน การรักษาความสบภายใน	๖	๗.๓๑	๑๓๐,๐๐๐	๐.๗๒	กองคลัง
๒.๓ แผนงาน เคหะและชุมชน	๑	๑.๒๑	๑๕,๐๐๐	๐.๐๘	สำนักปลัดเทศบาล
๒.๔ แผนงานสร้างความเข้มแข็งของชุมชน	๑	๑.๒๑	๑๐,๐๐๐	๐.๐๕	สำนักปลัดเทศบาล
๒.๕ แผนงานอุตสาหกรรมและการโยธา	๑๖	๑๙.๕๑	๔,๑๐๕,๐๐๐	๒๒.๗๗	กองช่าง
รวม	**๒๖**	**๓๑.๖๗**	**๔,๔๘๕,๐๐๐**	**๒๔.๘๖**	
๓. ยุทธศาสตร์การจัดการทรัพยากรธรรมชาติและสิ่งแวดล้อม					
๓.๑ แผนงาน เคหะและชุมชน	-	-	-	-	-
๓.๒ แผนงานสร้างความเข้มแข็งของชุมชน	๒	๒.๔๓	๓๐,๐๐๐	๐.๑๖	สำนักปลัดเทศบาล
๓.๓ แผนงาน การเกษตร	๑	๑.๒๑	๑๐,๐๐๐	๐.๐๕	สำนักปลัดเทศบาล
รวม	**๓**	**๓.๖๔**	**๔๐,๐๐๐**	**๐.๑๑**	-

แบบ ผด.๐๑

บัญชีสรุปโครงการ/กิจกรรม
แผนดำเนินการประจำปีงบประมาณ พ.ศ.๒๕๖๕
เทศบาลตำบลห้วยยาง อำเภอกระนวน จังหวัดขอนแก่น

ยุทธศาสตร์/แผนงาน	จำนวนโครงการที่ดำเนินการ	คิดเป็นร้อยละของโครงการทั้งหมด	จำนวนงบประมาณ	คิดเป็นร้อยละของงบประมาณทั้งหมด	หน่วยงานรับผิดชอบหลัก
๔. ยุทธศาสตร์การพัฒนาเศรษฐกิจชุมชน การค้าและการลงทุน					
๔.๑ แผนงานการเกษตร	-	-	-	-	-
รวม	**-**	**-**	**-**	**-**	**-**
๕. ยุทธศาสตร์การพัฒนาการท่องเที่ยว					
๕.๑ แผนงานการรักษาความสงบภายใน	๑	๑.๒๑	๓๐,๐๐๐	๐.๑๖	สำนักปลัดเทศบาล
รวม	**๑**	**๑.๒๑**	**๓๐,๐๐๐**	**๐.๑๖**	
๖. ยุทธศาสตร์พัฒนาระบบการบริหารจัดการที่ดี					
๖.๑ แผนงานบริหารงานทั่วไป	-	-	-	-	-
๖.๒ แผนงานการศึกษา	๑	๑.๒๑	๑๐๐,๐๐๐	๐.๕๕	กองการศึกษา
๖.๓ แผนงานเคหะและชุมชน	-	-	-	-	-
๖.๔ แผนงานสร้างเข้มแข็งของชุมชน	๒	๒.๔๓	๒๐,๐๐๐	๐.๑๑	สำนักปลัดเทศบาล
รวม	**๓**	**๓.๖๔**	**๑๒๐,๐๐๐**	**๐.๖๖**	
รวมทั้งสิ้น	**๘๒**	**๑๐๐**	**๑๘,๐๒๕,๐๐๐**	**๑๐๐**	

แบบ ผด.๐๒

บัญชีโครงการ/กิจกรรม/งบประมาณ
แผนการดำเนินงาน ประจำปีงบประมาณ พ.ศ. ๒๕๖๕
เทศบาลตำบลห้วยยาง อำเภอกระนวน จังหวัดขอนแก่น

๑. **ยุทธศาสตร์ที่ ๑ การพัฒนาคนและสังคมที่มีคุณภาพ**

๑.๑ แผนงานบริหารงานทั่วไป

ที่	โครงการ	รายละเอียดของกิจกรรมที่เกิดขึ้นจากโครงการ	งบประมาณ (บาท)	สถานที่ดำเนินการ	หน่วยงานรับผิดชอบหลัก	พ.ศ. ๒๕๖๔			พ.ศ. ๒๕๖๕								
						ต.ค.	พ.ย.	ธ.ค.	ม.ค.	ก.พ.	มี.ค.	เม.ย.	พ.ค.	มิ.ย.	ก.ค.	ส.ค.	ก.ย.
๑	อุดหนุนที่ทำการปกครองอำเภอกระนวน โครงการจัดงานรัฐพิธีต่างๆ	สนับสนุนการจัดกิจกรรมต่างๆในงานรัฐพิธีต่างๆของอำเภอกระนวน	๒๐,๐๐๐	ในเขตอำเภอกระนวน	สำนักปลัดเทศบาล				←	—	—	—	—	—	—	→	

แบบ ผด.๐๒

บัญชีโครงการ/กิจกรรม/งบประมาณ
แผนการดำเนินงาน ประจำปีงบประมาณ พ.ศ. ๒๕๖๕
เทศบาลตำบลห้วยยาง อำเภอกระนวน จังหวัดขอนแก่น

๑. ยุทธศาสตร์ที่ ๑ การพัฒนาคนและสังคมที่มีคุณภาพ

๑.๒ แผนงานการศึกษา

ที่	โครงการ	รายละเอียดของกิจกรรมที่เกิดขึ้นจากโครงการ	งบประมาณ (บาท)	สถานที่ดำเนินการ	หน่วยงานรับผิดชอบหลัก	พ.ศ. ๒๕๖๔			พ.ศ. ๒๕๖๕								
						ต.ค.	พ.ย.	ธ.ค.	ม.ค.	ก.พ.	มี.ค.	เม.ย.	พ.ค.	มิ.ย.	ก.ค.	ส.ค.	ก.ย.
๑	โครงการกิจกรรมวันแม่แห่งชาติ	เพื่อจ่ายเป็นค่าใช้จ่ายในการจัดกิจกรรม/โครงการวันแม่แห่งชาติ	๕,๐๐๐	ศพด.บ้านโคกกลาง เทศบาลตำบลห้วยยาง	กองการศึกษา										↔	↔	
๒	โครงการจ้างนักเรียนนักศึกษาหรือผู้ว่างงานทำงานช่วงปิดภาคเรียน	เพื่อจ่ายเป็นค่าใช้จ่ายตามโครงการจ้างนักเรียนนักศึกษาหรือผู้ว่างงาน	๒๐,๐๐๐	ในเขตเทศบาลตำบลห้วยยาง	กองการศึกษา						↔	↔	↔	↔	↔		
๓	โครงการสนับสนุนค่าใช้จ่ายการบริหารสถานศึกษา (ค่าจัดการเรียนการสอนรายหัวสำหรับศูนย์พัฒนาเด็กเล็ก	เพื่อจ่ายเป็นค่าใช้จ่ายการบริหารสถานศึกษา ค่าจัดการเรียนการสอนของ ศพด. (รายหัว)	๑๒๗,๕๐๐	ศพด.บ้านโคกกลาง เทศบาลตำบลห้วยยาง	กองการศึกษา	↔	↔	↔	↔	↔	↔	↔	↔	↔	↔	↔	↔
๔	โครงการสนับสนุนค่าใช้จ่ายการบริหารสถานศึกษา (ค่าอาหารกลางวันสำหรับศูนย์พัฒนาเด็กเล็ก)	เพื่อจ่ายเป็นค่าอาหารกลางวันสำหรับเด็กในศูนย์พัฒนาเด็กเล็กบ้านโคกกลาง	๔๐๐,๐๐๐	ศพด.บ้านโคกกลาง เทศบาลตำบลห้วยยาง		↔	↔	↔	↔	↔	↔	↔	↔	↔	↔	↔	↔
๕	โครงการวันเด็กแห่งชาติ	เพื่อจ่ายเป็นค่าใช้จ่ายสำหรับการจัดกิจกรรม/โครงการวันเด็กแห่งชาติ	๕๐,๐๐๐	ศพด.บ้านโคกกลาง เทศบาลตำบลห้วยยาง	กองการศึกษา			↔	↔								
๖	โครงการปัจฉิมนิเทศนักเรียนของศูนย์พัฒนาเด็กเล็ก	เพื่อจ่ายเป็นค่าใช้จ่ายสำหรับกิจกรรม/โครงการ	๒,๐๐๐	ศพด.บ้านโคกกลาง เทศบาลตำบลห้วยยาง	กองการศึกษา				↔	↔	↔						

	บ้านโคกกลาง	ปัจฉิมนิเทศ นักเรียนของศูนย์พัฒนาเด็กเล็กบ้านโคกกลาง															

ที่	โครงการ	รายละเอียดของกิจกรรมที่เกิดขึ้นจากโครงการ	งบประมาณ (บาท)	สถานที่ดำเนินการ	หน่วยงานรับผิดชอบหลัก	พ.ศ. ๒๕๖๔			พ.ศ. ๒๕๖๕								
						ต.ค.	พ.ย.	ธ.ค.	ม.ค.	ก.พ.	มี.ค.	เม.ย.	พ.ค.	มิ.ย.	ก.ค.	ส.ค.	ก.ย.
๗	โครงการสนับสนุนค่าใช้จ่ายการบริหารสถานศึกษา (ค่ากิจกรรมพัฒนาผู้เรียน)	เพื่อจ่ายเป็นค่าใช้จ่ายตามโครงการสนับสนุนค่าใช้จ่ายการบริหารสถานศึกษา (ค่ากิจกรรมพัฒนาผู้เรียน)	๒๒,๕๐๐	ศพด.บ้านโคกกลาง เทศบาลตำบลห้วยยาง	กองการศึกษา									↔	↔	↔	↔
๘	โครงการสนับสนุนค่าใช้จ่ายการบริหารสถานศึกษา (ค่าเครื่องแบบนักเรียน)	เพื่อจ่ายเป็นค่าใช้จ่ายตามโครงการสนับสนุนค่าใช้จ่ายในการบริหารสถานศึกษา (ค่าเครื่องแบบนักเรียน)	๑๕,๐๐๐	ศพด.บ้านโคกกลาง เทศบาลตำบลห้วยยาง	กองการศึกษา									↔	↔	↔	↔
๙	โครงการสนับสนุนค่าใช้จ่ายการบริหารสถานศึกษา (ค่าหนังสือเรียน)	เพื่อจ่ายเป็นค่าใช้จ่ายตามโครงการสนับสนุนค่าใช้จ่ายในการบริหารสถานศึกษา (ค่าหนังสือเรียน)	๑๐,๐๐๐	ศพด.บ้านโคกกลาง เทศบาลตำบลห้วยยาง	กองการศึกษา								↔	↔	↔	↔	↔
๑๐	โครงการสนับสนุนค่าใช้จ่ายการบริหารสถานศึกษา(ค่าอุปกรณ์การเรียน)	เพื่อจ่ายเป็นค่าใช้จ่ายตามโครงการสนับสนุนค่าใช้จ่ายในการบริหารสถานศึกษา (ค่าอุปกรณ์การเรียน)	๑๐,๐๐๐	ศพด.บ้านโคกกลาง เทศบาลตำบลห้วยยาง	กองการศึกษา								↔	↔	↔	↔	↔
๑๑	โครงการไหว้ครูของ ศพด.บ้านโคกกลางเทศบาลตำบลห้วยยาง	เพื่อจ่ายเป็นค่าใช้จ่ายสำหรับการจัดกิจกรรม/โครงการไหว้ครูของ ศพด.บ้านโคกกลาง	๓,๐๐๐	ศพด.บ้านโคกกลาง เทศบาลตำบลห้วยยาง	กองการศึกษา								↔	↔	↔	↔	↔
๑๒	อุดหนุนอาหารกลางวันเด็ก	เพื่ออุดหนุนเป็นค่าอาหารกลางวัน	๑,๖๕๐,๐๐๐	โรงเรียนสังกัด สพฐ.ในเขต	กองการศึกษา												

↔

	นักเรียนโรงเรียนในเขตรับผิดชอบของเทศบาลตำบลห้วยยาง	สำหรับนักเรียนให้กับโรงเรียนสังกัด สพฐ.ในเขตพื้นที่ตำบลห้วยยาง		พื้นที่ตำบลห้วยยาง													

แบบ ผด.๐๒

ที่	โครงการ	รายละเอียดของกิจกรรมที่เกิดขึ้นจากโครงการ	งบประมาณ (บาท)	สถานที่ดำเนินการ	หน่วยงานรับผิดชอบหลัก	พ.ศ. ๒๕๖๔			พ.ศ. ๒๕๖๕								
						ต.ค.	พ.ย.	ธ.ค.	ม.ค.	ก.พ.	มี.ค.	เม.ย.	พ.ค.	มิ.ย.	ก.ค.	ส.ค.	ก.ย.
๑๓	โครงการสนับสนุนค่าอาหารเสริม (นม) ศูนย์พัฒนาเด็กเล็กบ้านโคกกลาง (ศพด.) เทศบาลตำบลห้วยยางและค่าอาหารเสริม (นม) โรงเรียนสังกัดสำนักงานคณะกรรมการการศึกษาขั้นพื้นฐาน (สพฐ.)	เพื่อจ่ายเป็นค่าอาหารเสริม (นม) ของศูนย์พัฒนาเด็กเล็กบ้านโคกกลาง	๙๐๐,๐๐๐	ศพด.บ้านโคกกลาง เทศบาลตำบลห้วยยาง	กองการศึกษา	←	—	—	—	—	—	—	—	—	—	—	→
๑๔	อุดหนุนให้กับโรงเรียนในเขตรับผิดชอบของเทศบาลตำบลห้วยยาง ในการจัดกิจกรรมต่างๆ	เพื่อจ่ายเป็นอุดหนุนให้กับโรงเรียนในเขตรับผิดชอบของเทศบาลตำบลห้วยยาง	๒๕,๐๐๐	โรงเรียนสังกัด สพฐ. ในเขตพื้นที่ตำบลห้วยยาง	กองการศึกษา					←	—	—	—	—	—	—	→

แบบ ผด.๐๒

บัญชีโครงการ/กิจกรรม/งบประมาณ

แผนการดำเนินงาน ประจำปีงบประมาณ พ.ศ. ๒๕๖๕

เทศบาลตำบลห้วยยาง อำเภอกระนวน จังหวัดขอนแก่น

๑. ยุทธศาสตร์ที่ ๑ การพัฒนาคนและสังคมที่มีคุณภาพ

๑.๓ แผนงานสาธารณสุข

ที่	โครงการ	รายละเอียดของกิจกรรมที่เกิดขึ้นจากโครงการ	งบประมาณ (บาท)	สถานที่ดำเนินการ	หน่วยงานรับผิดชอบหลัก	พ.ศ. ๒๕๖๔	พ.ศ. ๒๕๖๕										
						ต.ค.	พ.ย.	ธ.ค.	ม.ค.	ก.พ.	มี.ค.	เม.ย.	พ.ค.	มิ.ย.	ก.ค.	ส.ค.	ก.ย.
๑	โครงการสำรวจจำนวนสัตว์และขึ้นทะเบียนสัตว์ตามโครงการสัตว์ผลอดโรคคนปลอดภัยจากโรคพิษสุนัขบ้า	เพื่อจ่ายเป็นค่าใช้จ่ายตามโครงการสำรวจจำนวนสัตว์และขึ้นทะเบียนสัตว์ตามโครงการสัตว์ผลอดโรคคนปลอดภัยจากโรคพิษสุนัขบ้า	๑๐,๐๐๐	ในเขตเทศบาลตำบลห้วยยาง	สำนักปลัดเทศบาล		←	—	—	—	—	—	—	—	—	→	
๒	ค่าใช้จ่ายในการดูแลผู้สูงอายุที่มีมีภาวะพึ่งพิงในระยะยาว	เพื่อจ่ายเป็นค่าใช้จ่ายในการดูแลผู้สูงอายุที่มีภาวะพึ่งพิงในระยะยาว	๑๐,๐๐๐	ในเขตเทศบาลตำบลห้วยยาง	สำนักปลัดเทศบาล	←	—	—	—	—	—	—	—	—	—	—	→
๓	โครงการรณรงค์เพื่อป้องกันค้นหาไข้หวัดนกในสัตว์ปีก	เพื่อจ่ายเป็นค่าใช้จ่ายตามโครงการรณรงค์เพื่อป้องกันค้นหาไข้หวัดนกในสัตว์ปีก	๑๐,๐๐๐	ในเขตเทศบาลตำบลห้วยยาง	สำนักปลัดเทศบาล	←	—	—	—	—	—	—	—	—	—	—	→
๔	โครงการป้องกันและกำจัดลูกน้ำยุงลาย	เพื่อจ่ายเป็นค่าใช้จ่ายตามโครงการป้องกันและกำจัดลูกน้ำยุงลาย เช่นค่าน้ำมันดีเซล ทรายนำยา เคมี ฯลฯ	๕๐,๐๐๐	ในเขตเทศบาลตำบลห้วยยาง	สำนักปลัดเทศบาล	←	—	—	—	—	—	—	—	—	—	—	→
๕	โครงการขับเคลื่อนโครงการสัตว์ปลอดโรคคนปลอดภัยจากโรคพิษสุนัขบ้าตามพระปณิธาณสมเด็จพระเจ้าน้องนางเธอเจ้าฟ้าจุฬาภรณวลัยลักษณ์ อัครราชกุมารี กรมพระศรีสว่างควัฒน วรขัตติยราชนารี	เพื่อจ่ายเป็นค่าใช้จ่ายในการขับเคลื่อนโครงการสัตว์ปลอดโรค คนปลอดภัยจากโรคพิษสุนัขบ้า (โครงการป้องกันและควบคุมโรคพิษสุนัขบ้าเทศบาลตำบลห้วยยาง)	๔๕,๐๐๐	ในเขตเทศบาลตำบลห้วยยาง	สำนักปลัดเทศบาล	←	—	—	—	—	—	—	—	—	—	—	→

แบบ ผด.๐๒

ที่	โครงการ	รายละเอียดของกิจกรรมที่เกิดขึ้นจากโครงการ	งบประมาณ (บาท)	สถานที่ดำเนินการ	หน่วยงานรับผิดชอบหลัก	พ.ศ. ๒๕๖๔			พ.ศ. ๒๕๖๕								
						ต.ค.	พ.ย.	ธ.ค.	ม.ค.	ก.พ.	มี.ค.	เม.ย.	พ.ค.	มิ.ย.	ก.ค.	ส.ค.	ก.ย.
๖	ป้องกันและแก้ไขปัญหาฝุ่นละอองขนาดเล็ก PM๒.๕	เพื่อจ่ายเป็นค่าใช้จ่ายป้องกันและแก้ไขปัญหาฝุ่นละอองขนาดเล็ก PM๒.๕	๑๐,๐๐๐	ในเขตเทศบาลตำบลห้วยยาง	สำนักปลัดเทศบาล	←	—	—	—	—	—	—	—	—	—	—	→
๗	โครงการป้องกันควบคุมและระงับยับยั้งโรคติดต่อและโรคระบาดต่างๆ	เพื่อจ่ายเป็นค่าใช้จ่ายในการป้องกันควบคุมระงับ ยับยั้งโรคติดต่อและโรคระบาดต่างๆ	๒ ๐,๐๐๐	ในเขตเทศบาลตำบลห้วยยาง	สำนักปลัดเทศบาล	←	—	—	—	—	—	—	—	—	—	—	→
๘	ค่าใช้จ่ายในการส่งเสริมการดำเนินงานและการบริหารจัดการระบบการแพทย์ฉุกเฉินของ ทต.ห้วยยาง	เพื่อจ่ายเป็นค่าใช้จ่ายในการดำเนินงานและการบริหารจัดการระบบการแพทย์ฉุกเฉินของ ทต.ห้วยยาง	๕๐,๐๐๐	ในเขตเทศบาลตำบลห้วยยาง	สำนักปลัดเทศบาล				←	—	—	—	—	—	—	—	→

แบบ ผด.๐๒

บัญชีโครงการ/กิจกรรม/งบประมาณ

แผนการดำเนินงาน ประจำปีงบประมาณ พ.ศ. ๒๕๖๕

เทศบาลตำบลห้วยยาง อำเภอกระนวน จังหวัดขอนแก่น

๑. ยุทธศาสตร์ที่ ๑ การพัฒนาคนและสังคมที่มีคุณภาพ

๑.๔ แผนงานสังคมสงเคราะห์

ที่	โครงการ	รายละเอียดของกิจกรรมที่เกิดขึ้นจากโครงการ	งบประมาณ (บาท)	สถานที่ดำเนินการ	หน่วยงานรับผิดชอบหลัก	พ.ศ. ๒๕๖๔			พ.ศ. ๒๕๖๕								
						ต.ค.	พ.ย.	ธ.ค.	ม.ค.	ก.พ.	มี.ค.	เม.ย.	พ.ค.	มิ.ย.	ก.ค.	ส.ค.	ก.ย.
๑	ค่าจ้างเหมารถรับ-ส่งเด็กนักเรียนผู้ยากจนและผู้ด้อยโอกาสศูนย์พัฒนาเด็กเล็กบ้านโคกกลางเทศบาลตำบลห้วยยาง	เพื่อจ่ายเป็นค่าจ้างเหมารถรับ-ส่งเด็กนักเรียนที่ยากจนและด้อยโอกาสของศูนย์พัฒนาเด็กเล็กบ้านโคกกลาง	๑๙๖,๐๐๐	ในเขตเทศบาลตำบลห้วยยาง	กองการศึกษา	←	—	—	—	—	—	—	—	—	—	—	→
๒	ค่าใช้จ่ายในการช่วยเหลือและบรรเทาความเดือนร้อนของประชาชนอันเกิดจากสาธารณภัยต่างๆ	เพื่อเป็นค่าใช้จ่ายตามโครงการป้องกันและบรรเทาความเดือนร้อนของประชาชนอันเกิดจากสาธารณภัยต่างๆ เช่นภัยแล้งขาดน้ำอุปโภค-บริโภค ภัยหนาวฯลฯ	๑๐,๐๐๐	ในเขตเทศบาลตำบลห้วยยาง	สำนักปลัดเทศบาล	←	—	—	—	—	—	—	—	—	—	—	→
๓	ค่าใช้จ่ายเพื่อช่วยเหลือนักเรียนนักศึกษา ผู้ยากจนผู้ด้อยโอกาส	เพื่อจ่ายเป็นค่าใช้จ่ายเพื่อช่วยเหลือและพัฒนาคุณภาพชีวิตนักเรียน นักศึกษา ผู้ยากจน ผู้ด้อยโอกาส เช่นเป็นทุนการศึกษา	๑๐,๐๐๐	ขุมชนในเขตเทศบาลตำบลห้วยยาง	สำนักปลัดเทศบาล	←	—	—	—	—	—	—	—	—	—	—	→
๔	โครงการซ่อมแซมที่อยู่อาศัยให้แก่ประชาชนผู้ยากไร้และผู้ด้อยโอกาสทางสังคม	เพื่อจ่ายเป็นค่าใช้จ่ายในโครงการซ่อมแซมที่อยู่อาศัยให้แก่ประชาชนผู้ยากไร้และผู้ด้อยโอกาสทางสังคมเพื่อให้มีคุณภาพชีวิตที่ดีขึ้น	๑๐,๐๐๐	ในเขตเทศบาลตำบลห้วยยาง	สำนักปลัดเทศบาล	←	—	—	—	—	—	—	—	—	—	—	→

แบบ ผด.๐๒

ที่	โครงการ	รายละเอียดของกิจกรรมที่เกิดขึ้นจากโครงการ	งบประมาณ (บาท)	สถานที่ดำเนินการ	หน่วยงานรับผิดชอบหลัก	พ.ศ. ๒๕๖๔			พ.ศ. ๒๕๖๕								
						ต.ค.	พ.ย.	ธ.ค.	ม.ค.	ก.พ.	มี.ค.	เม.ย.	พ.ค.	มิ.ย.	ก.ค.	ส.ค.	ก.ย.
๕	โครงการสนับสนุนภารกิจของกิ่งกาชาดอำเภอกระนวน จังหวัดขอนแก่น	เพื่อจ่ายเป็นเงินอุดหนุนให้กับกิ่งกาชาดอำเภอกระนวนที่เป็นองค์กรการกุศลเพื่อดำเนินกิจกรรมที่เป็นสาธารณประโยชน์	๑๐,๐๐๐	ในเขตพื้นที่อำเภอกระนวน	สำนักปลัดเทศบาล		↔						↔				
๖	โครงการสนับสนุนภารกิจของเหล่ากาชาดจังหวัดขอนแก่น	เพื่อจ่ายเป็นเงินอุดหนุนให้กับเหล่ากาชาดจังหวัดขอนแก่นที่เป็นองค์กรการกุศลเพื่อดำเนินกิจกรรมที่เป็นสาธารณประโยชน์	๕๐,๐๐๐	ในเขตพื้นที่จังหวัดขอนแก่น	สำนักปลัดเทศบาล		↔						↔				

แบบ ผด.๐๒

บัญชีโครงการ/กิจกรรม/งบประมาณ
แผนการดำเนินงาน ประจำปีงบประมาณ พ.ศ. ๒๕๖๕
เทศบาลตำบลห้วยยาง อำเภอกระนวน จังหวัดขอนแก่น

๑. ยุทธศาสตร์ที่ ๑ การพัฒนาคนและสังคมที่มีคุณภาพ

๑.๕ แผนงานสร้างความเข้มแข็งของชุมชน

ที่	โครงการ	รายละเอียดของกิจกรรมที่เกิดขึ้นจากโครงการ	งบประมาณ (บาท)	สถานที่ดำเนินการ	หน่วยงานรับผิดชอบหลัก	พ.ศ. ๒๕๖๔			พ.ศ.๒๕๖๕								
						ต.ค.	พ.ย.	ธ.ค.	ม.ค.	ก.พ.	มี.ค.	เม.ย.	พ.ค.	มิ.ย.	ก.ค.	ส.ค.	ก.ย.
๑	โครงการสร้างความปรองดองสมานฉันท์ของคนในชาติ	เพื่อปลูกจิตสำนึกที่ดีและมีความรับผิดชอบที่ดีต่อสังคม	๑๐,๐๐๐	ในเขตเทศบาลตำบลห้วยยาง	สำนักปลัดเทศบาล			←	—	—	—	—	—	—	—	—	→
๒	โครงการเทศบาลเคลื่อนที่/จังหวัดเคลื่อนที่/อำเภอเคลื่อนที่	เพื่อจ่ายเป็นค่าใช้จ่ายตามโครงการเทศเทศบาลเคลื่อนที่/จังหวัดเคลื่อนที่/อำเภอเคลื่อนที่เพื่อส่งเสริมพัฒนาคุณภาพชีวิตของคนในท้องถิ่น	๒๕,๐๐๐	ในเขตเทศบาลตำบลห้วยยาง	สำนักปลัดเทศบาล			←	—	—	—	—	—	—	—	—	→
๓	อุดหนุนที่ทำการปกครองจังหวัดขอนแก่นโครงการป้องกันและแก้ไขปัญหาปัญหายาเสพติดจังหวัดขอนแก่นโดยศูนย์อำนวยการป้องกันและแก้ไขปัญหายาเสพติดจังหวัดขอนแก่น (ศอ.ปส.จ.ขก.)	สนับสนุนงบประมาณเพื่อป้องกันและแก้ไขปัญหายาเสพติด	๓๐,๐๐๐	ในเขตจังหวัดขอนแก่น	สำนักปลัดเทศบาล				←	—	—	—	—	—	—	→	
๔	อุดหนุนที่ทำการปกครองอำเภอกระนวน ศูนย์ปฏิบัติการป้องกันและปราบปรามยาเสพติดอำเภอกระนน (ศป.ปส.อ.อำเภอกระนวน)	สนับสนุนงบประมาณเพื่อป้องกันและปราบปรามยาเสพติดอย่างมีประสิทธิภาพ	๕๐,๐๐๐	ในเขตอำเภอกระนวน	สำนักปลัดเทศบาล				←	—	—	—	—	—	—	→	

แบบ ผด.๐๒

ที่	โครงการ	รายละเอียดของกิจกรรมที่เกิดขึ้นจากโครงการ	งบประมาณ (บาท)	สถานที่ดำเนินการ	หน่วยงานรับผิดชอบหลัก	พ.ศ. ๒๕๖๔			พ.ศ.๒๕๖๕								
						ต.ค.	พ.ย.	ธ.ค.	ม.ค.	ก.พ.	มี.ค.	เม.ย.	พ.ค.	มิ.ย.	ก.ค.	ส.ค.	ก.ย.
๕	อุดหนุนที่ทำการปกครองอำเภอกระนวนตามโครงการแกนนำเยาวชนต่อต้านยาเสพติดและการประกวดชมรม To Be Number One อำเภอกระนวน	สนับสนุนงบประมาณให้ที่ทำการปกครองอำเภอกระนวนเพื่อดำเนินกิจกรรมต่างๆ ตามโครงการ	๓๕,๐๐๐	ในเขตอำเภอกระนวน	สำนักปลัดเทศบาล				←	—	—	—	—	—	—	—	→
๖	อุดหนุนกลุ่มอาชีพต่างๆ ในเขตตำบลห้วยยาง	สนับสนุนงบประมาณให้กลุ่มอาชีพเพื่อดำเนินกิจกรรมต่างๆ ตามโครงการ	๔๕,๐๐๐	ในเขตตำบลห้วยยาง	สำนักปลัดเทศบาล				←	—	—	—	—	—	—	—	→
๗	อุดหนุนในกิจกรรม/โครงการอยู่เวรเพื่อเฝ้าระวังและป้องกันปัญหายาเสพติดในเขตพื้นที่ตำบลห้วยยาง	สนับสนุนงบประมาณให้คณะกรรมการหมู่บ้านในเขตตำบลห้วยยางเพื่อดำเนินจกรรมต่างๆตามโครงการ	๙๐,๐๐๐	ในเขตตำบลห้วยยาง	สำนักปลัดเทศบาล				←	—	—	—	—	—	—	—	→
๘	ค่าใช้จ่ายเพื่อสนับสนุนกิจกรรมส่งเสริมส่งเสริมและพัฒนาคุณภาพชีวิตของเด็กและเยาวชน ผู้สูงอายุคนพิการและผู้ด้อยโอกาสทางสังคม เช่นศูนย์พัฒนาคนพิการ	เพื่อจ่ายเป็นค่าใช้จ่ายเพื่อสนับสนุนกิจกรรมส่งเสริมและพัฒนาคุณภาพชีวิตของเด็กและเยาวชน ผู้สูงอายุ	๓๐,๐๐๐	ในเขตตำบลห้วยยาง	สำนักปลัดเทศบาล				←	—	—	—	—	—	—	—	→
๙	โครงการ/กิจกรรมการรณรงค์ต่อต้านยาเสพติด	เพื่อจ่ายเป็นค่าใช้จ่ายตามโครงการ/กิจกรรมการรณรงค์ต่อต้านยาเสพติด	๑๐,๐๐๐	ในเขตตำบลห้วยยาง	สำนักปลัดเทศบาล				←	—	—	—	—	—	—	—	→

แบบ ผด.๐๒

บัญชีโครงการ/กิจกรรม/งบประมาณ

แผนการดำเนินงาน ประจำปีงบประมาณ พ.ศ. ๒๕๖๕

เทศบาลตำบลห้วยยาง อำเภอกระนวน จังหวัดขอนแก่น

๑. ยุทธศาสตร์ที่ ๑ การพัฒนาคนและสังคมที่มีคุณภาพ

๑.๖ แผนงานการศาสนา วัฒนธรรมและนันทนาการ

ที่	โครงการ	รายละเอียดของกิจกรรมที่เกิดขึ้นจากโครงการ	งบประมาณ (บาท)	สถานที่ดำเนินการ	หน่วยงานรับผิดชอบหลัก	พ.ศ. ๒๕๖๔			พ.ศ.๒๕๖๕									
						ต.ค.	พ.ย.	ธ.ค.	ม.ค.	ก.พ.	มี.ค.	เม.ย.	พ.ค.	มิ.ย.	ก.ค.	ส.ค.	ก.ย.
๑	โครงการแข่งขันกีฬาตำบล ประจำปี	จัดกิจกรรมแข่งขันกีฬาตำบลประจำปีเพื่อสร้างความปรองดองสมานฉันท์และความสามัคคีของคนในตำบล	๕๐,๐๐๐	ในเขตตำบลห้วยยาง	กองการศึกษา				↔	↔	↔	↔	↔	↔	↔	↔	↔
๒	โครงการแข่งขันกีฬาพื้นบ้านสำหรับผู้สูงอายุในตำบล	จัดกิจกรรมแข่งขันกีฬาพื้นบ้านสำหรับผู้สูงอายุตำบลห้วยยาง	๓๐,๐๐๐	ในเขตตำบลห้วยยาง	กองการศึกษา			↔	↔	↔	↔	↔					
๓	โครงการทำบุญตักบาตรเนื่องในวันสำคัญต่างๆ เช่นในวันขึ้นปีใหม่วันสำคัญทางของราชการ วันสำคัญของทางศาสนา	จัดกิจกรรมทำบุญตักบาตรเนื่องในวันสำคัญต่างๆ	๑๐,๐๐๐	ในเขตเทศบาลตำบลห้วยยาง	กองการศึกษา	↔	↔	↔	↔	↔	↔	↔	↔	↔	↔	↔	↔
๔	โครงการสืบสานวัฒนธรรมและประเพณีลอยกระทง	จัดกิจกรรมสืบสานวัฒนะรรมและประเพณีลอยกระทง	๔๐,๐๐๐	ในเขตเทศบาลตำบลห้วยยาง	กองการศึกษา	↔	↔										
๕	โครงการจัดงานประเพณีวัฒนธรรมท้องถิ่น (วันสงกรานต์)	จัดกิจกรรมสืบสานงานประเพณีวัฒนธรรมท้องถิ่น(วันสงกรานต์)	๕๐,๐๐๐	ในเขตเทศบาลตำบลห้วยยาง	กองการศึกษา							↔					

แบบ ผด.๐๒

ที่	โครงการ	รายละเอียดของกิจกรรมที่เกิดขึ้นจากโครงการ	งบประมาณ (บาท)	สถานที่ดำเนินการ	หน่วยงานรับผิดชอบหลัก	พ.ศ. ๒๕๖๔			พ.ศ.๒๕๖๕								
						ต.ค.	พ.ย.	ธ.ค.	ม.ค.	ก.พ.	มี.ค.	เม.ย.	พ.ค.	มิ.ย.	ก.ค.	ส.ค.	ก.ย.
๖	โครงการส่งเสริมคุณธรรมจริยธรรมและประเพณีทอดเทียนเข้าพรรษา	จัดกิจกรรมแห่เทียนวันเข้าพรรษา	๒๐,๐๐๐	ในเขตเทศบาลตำบลห้วยยาง	กองการศึกษา						↔	↔	↔	↔	↔		
๗	อุดหนุนโครงการ/กิจกรรมตามโครงการสืบสานและอนุรักษ์วัฒนธรรม ประเพณีบุญเดือนหก (บุญบั้งไฟ)	สนับสนุนงบประมาณให้คณะกรรมการหมู่บ้านในเขตตำบลห้วยยาง เพื่อดำเนินกิจกรรมต่างๆตามโครงการ	๙๐,๐๐๐	ในเขตเทศบาลตำบลห้วยยาง	กองการศึกษา								↔	↔	↔	↔	↔
๘	โครงการร่วมกิจกรรมงานเทศกาลไหมนานาชาติประเพณีผูกเสี่ยวและงานกาชาดจังหวัดขอนแก่น	เพื่อจ่ายเป็นค่าใช้จ่ายในการจัดโครงการร่วมกิจกรรมงานเทศกาลไหมนานาชาติประเพณีผูกเสี่ยวและงานกาชาดจังหวัดขอนแก่น	๕๐,๐๐๐	จังหวัดขอนแก่น	กองการศึกษา		↔	↔	↔	↔	↔						

แบบ ผด.๐๒

บัญชีโครงการ/กิจกรรม/งบประมาณ
แผนการดำเนินงาน ประจำปีงบประมาณ พ.ศ. ๒๕๖๕
เทศบาลตำบลห้วยยาง อำเภอกระนวน จังหวัดขอนแก่น

๑. ยุทธศาสตร์ที่ ๑ การพัฒนาคนและสังคมที่มีคุณภาพ

๑.๘ แผนงานงบกลาง

ที่	โครงการ	รายละเอียดของกิจกรรมที่เกิดขึ้นจากโครงการ	งบประมาณ (บาท)	สถานที่ดำเนินการ	หน่วยงานรับผิดชอบหลัก	พ.ศ. ๒๕๖๔.			พ.ศ. ๒๕๖๕								
						ต.ค.	พ.ย.	ธ.ค.	ม.ค.	ก.พ.	มี.ค.	เม.ย.	พ.ค.	มิ.ย.	ก.ค.	ส.ค.	ก.ย.
๑	ค่าใช้จ่ายในการสนับสนุนเบี้ยยังชีพผู้สูงอายุ	จัดสวัสดิการค่าเบี้ยยังชีพผู้สูงอายุให้แก่ผู้สูงอายุที่ขึ้นทะเบียนไว้แล้ว	๗,๑๐๐,๐๐๐	ในเขตเทศบาลตำบลห้วยยาง	สำนักปลัดเทศบาล	←											→
๒	ค่าใช้จ่ายในการสนับสนุนค่าเบี้ยยังชีพคนพิการ	จัดสวัสดิการค่าเบี้ยยังชีพคนพิการให้แก่ผู้พิการที่ขึ้นทะเบียนไว้แล้ว	๑,๘๐๐,๐๐๐	ในเขตเทศบาลตำบลห้วยยาง	สำนักปลัดเทศบาล	←											→
๓	ค่าใช้จ่ายในการสนับสนุนค่าเบี้ยยังชีพผู้ป่วยเอดส์และผู้ติดเชื้อเอชไอวี	จัดสวัสดิการค่าเบี้ยยังชีพผู้ป่วยเอดส์ให้แก่ผู้ป่วยและผู้ติดเชื้อเอชไอวี	๒๔,๐๐๐	ในเขตเทศบาลตำบลห้วยยาง	สำนักปลัดเทศบาล	←											→

แบบ ผด.๐๒

บัญชีโครงการ/กิจกรรม/งบประมาณ
แผนการดำเนินงาน ประจำปีงบประมาณ พ.ศ. ๒๕๖๕
เทศบาลตำบลห้วยยาง อำเภอกระนวน จังหวัดขอนแก่น

๒. ยุทธศาสตร์ที่ ๒ การพัฒนาเมืองและชุมชนน่าอยู่

๒.๑ แผนงานบริหารงานทั่วไป

ที่	โครงการ	รายละเอียดของกิจกรรมที่เกิดขึ้นจากโครงการ	งบประมาณ (บาท)	สถานที่ดำเนินการ	หน่วยงานรับผิดชอบหลัก	พ.ศ. ๒๕๖๔			พ.ศ. ๒๕๖๕								
						ต.ค.	พ.ย.	ธ.ค.	ม.ค.	ก.พ.	มี.ค.	เม.ย.	พ.ค.	มิ.ย.	ก.ค.	ส.ค.	ก.ย.
๑	ค่าจ้างที่ปรึกษาเพื่อการศึกษาวิจัย ประเมินผลหรือพัฒนาระบบการปฏิบัติงานต่างๆ	เพื่อพัฒนาระบบการปฏิบัติงานต่างๆเช่น ค่าตรวจประเมินความพึงพอใจของประชาชนต่อการให้บริการประชาชนของ ทต.ห้วยยาง	๒๕,๐๐๐	ประชาชนในเขตตำบลห้วยยาง	สำนักปลัดเทศบาล			←	—	—	—	—	—	—	—	—	→
๒	โครงการจัดทำแผนที่ภาษีและทะเบียนทรัพย์สิน	เพื่อเป็นค่าใช้จ่ายในการจัดทำแผนที่ภาษีและทะเบียนทรัพย์สินอันเป็นการพัฒนาการจัดเก็บรายได้ของท้องถิ่นรวมถึงค่าใช้จ่ายอื่นๆ ที่เกี่ยวข้องในการจัดทำแผนที่ภาษีและทะเบียนทรัพย์สินฯลฯ	๒๐๐,๐๐๐	ในเขตตำบลห้วยยาง	กองคลัง		←	—	—	—	—	—	—	—	—	—	→

แบบ ผด.๐๒

บัญชีโครงการ/กิจกรรม/งบประมาณ
แผนการดำเนินงาน ประจำปีงบประมาณ พ.ศ. ๒๕๖๕
เทศบาลตำบลห้วยยาง อำเภอกระนวน จังหวัดขอนแก่น

๒. ยุทธศาสตร์ที่ ๒ การพัฒนาเมืองและชุมชนน่าอยู่

๒.๒ แผนงานรักษาความสงบภายใน

ที่	โครงการ	รายละเอียดของกิจกรรมที่เกิดขึ้นจากโครงการ	งบประมาณ (บาท)	สถานที่ดำเนินการ	หน่วยงานรับผิดชอบหลัก	พ.ศ. ๒๕๖๔			พ.ศ. ๒๕๖๕								
						ต.ค.	พ.ย.	ธ.ค.	ม.ค.	ก.พ.	มี.ค.	เม.ย.	พ.ค.	มิ.ย.	ก.ค.	ส.ค.	ก.ย.
๑	โครงการฝึกอบรมทบทวนอาสาสมัครป้องกันภัยฝ่ายพลเรือน (อปพร.)	เพื่อเป็นค่าใช้จ่ายตามโครงการฝึกอบรมทบทวนอาสาสมัครป้องกันภัยฝ่ายพลเรือน (อปพร.) เช่นค่าป้ายโครงการ ฯลฯ	๓๐,๐๐๐	ในเขตตำบลห้วยยาง	สำนักปลัดเทศบาล					↔	↔	↔	↔	↔	↔		
๒	โครงการป้องกันและลดอุบัติเหตุทางถนนในช่วงเทศกาลปีใหม่	เพื่อเป็นค่าใช้จ่ายตามโครงการป้องกันและลดอุบัติเหตุทางถนนในช่วงเทศกาลปีใหม่ เช่นค่าป้ายโครงการ ฯลฯ	๓๐,๐๐๐	ในเขตตำบลห้วยยาง	สำนักปลัดเทศบาล		↔	↔	↔								
๓	โครงการป้องกันและลดอุบัติเหตุทางถนนในช่วงเทศกาลสงกรานต์	เพื่อเป็นค่าใช้จ่ายตามโครงการป้องกันและลดอุบัติเหตุทางถนนในช่วงเทศกาลสงกรานต์ เช่นค่าป้ายโครงการ ฯลฯ	๓๐,๐๐๐	ในเขตตำบลห้วยยาง	สำนักปลัดเทศบาล						↔	↔					
๔	โครงการป้องกันและควบคุมไฟป่า	เพื่อจ่ายเป็นค่าใช้จ่ายตามโครงการป้องกันและควบคุมไฟป่า เช่นค่าป้ายโครงการ ฯลฯ	๑๐,๐๐๐	ในเขตตำบลห้วยยาง	สำนักปลัดเทศบาล				↔	↔	↔	↔					
๕	โครงการฝึกอบรมชุดปฏิบัติการจิตอาสาภัยพิบัติประจำองค์กรปกครองส่วนท้องถิ่น	เพื่อจ่ายเป็นค่าใช้จ่ายโครงการฝึกอบรมชุดปฏิบัติการจิตอาสาภัยพิบัติประจำองค์กรปกครองส่วนท้องถิ่น เช่น ค่าป้ายโครงการ ค่าอาหาร ฯลฯ	๒๐,๐๐๐	ในเขตตำบลห้วยยาง	สำนักปลัดเทศบาล							↔	↔	↔	↔		
๖	อุดหนุนที่ทำการปกครองอำเภอกระนวนโครงการจัดกิจกรรมพิธีชุมนุมสวนสนามเนื่องในวัน อปพร.	อำเภอจัดกิจกรรมชุมนุมสวนสนามเนื่องในวัน อปพร.	๑๐,๐๐๐	หน้าที่ว่าการอำเภอกระนวน	สำนักปลัดเทศบาล					↔	↔						

แบบ ผด.๐๒

บัญชีโครงการ/กิจกรรม/งบประมาณ
แผนการดำเนินงาน ประจำปีงบประมาณ พ.ศ. ๒๕๖๕
เทศบาลตำบลห้วยยาง อำเภอกระนวน จังหวัดขอนแก่น

๒. ยุทธศาสตร์ที่ ๒ การพัฒนาเมืองและชุมชนน่าอยู่

๒.๓ แผนงานเคหะและชุมชน

ที่	โครงการ	รายละเอียดของกิจกรรมที่เกิดขึ้นจากโครงการ	งบประมาณ (บาท)	สถานที่ดำเนินการ	หน่วยงานรับผิดชอบหลัก	พ.ศ. ๒๕๖๔			พ.ศ. ๒๕๖๕								
						ต.ค.	พ.ย.	ธ.ค.	ม.ค.	ก.พ.	มี.ค.	เม.ย.	พ.ค.	มิ.ย.	ก.ค.	ส.ค.	ก.ย.
๑	โครงการประกวดหมู่บ้านบริหารจัดการขยะเป็นเลิศ	เพื่อจ่ายเป็นค่าใช้จ่ายตามโครงการประกวดหมู่บ้านบริหารจัดการขยะเป็นเลิศ เพื่อรักษาสิ่งแวดล้อมและลดปริมาณขยะ สิ่งปฏิกูลและน้ำเสีย อันมีผลต่อสุขภาพอนามัย	๑๕,๐๐๐	ในเขตตำบลห้วยยาง	สำนักปลัดเทศบาล					←	—	—	—	—	—	—	→

แบบ ผด.๐๒

บัญชีโครงการ/กิจกรรม/งบประมาณ
แผนการดำเนินงาน ประจำปีงบประมาณ พ.ศ. ๒๕๖๕
เทศบาลตำบลห้วยยาง อำเภอกระนวน จังหวัดขอนแก่น

๒. ยุทธศาสตร์ที่ ๒ การพัฒนาเมืองและชุมชนน่าอยู่

๒.๔ แผนงานสร้างความเข้มแข็งของชุมชน

ที่	โครงการ	รายละเอียดของกิจกรรมที่เกิดขึ้นจากโครงการ	งบประมาณ (บาท)	สถานที่ดำเนินการ	หน่วยงานรับผิดชอบหลัก	พ.ศ. ๒๕๖๔			พ.ศ. ๒๕๖๕								
						ต.ค.	พ.ย.	ธ.ค.	ม.ค.	ก.พ.	มี.ค.	เม.ย.	พ.ค.	มิ.ย.	ก.ค.	ส.ค.	ก.ย.
๑	โครงการป้องกันและแก้ไขปัญหาการละเมิดสิทธิเด็กสตรี และสนับสนุนการขับเคลื่อนสภาเด็กและเยาวชนตำบล/สภาเด็กและเยาวชนเทศบาลฯ	เพื่อจ่ายเป็นค่าใช้จ่ายเพื่อส่งเสริมและสนับสนุนโครงการ/กิจกรรมแก้ไขปัญหาการละเมิดสิทธิเด็กสตรี ฯ	๑๐,๐๐๐	ในเขตเทศบาลตำบลห้วยยาง	สำนักปลัดเทศบาล	←											→

แบบ ผด.๐๒

บัญชีโครงการ/กิจกรรม/งบประมาณ
แผนการดำเนินงาน ประจำปีงบประมาณ พ.ศ. ๒๕๖๕
เทศบาลตำบลห้วยยาง อำเภอกระนวน จังหวัดขอนแก่น

๒. ยุทธศาสตร์ที่ ๒ การพัฒนาเมืองและชุมชนน่าอยู่

๒.๕ แผนงานอุตสาหกรรมและการโยธา

ที่	โครงการ	รายละเอียดของกิจกรรมที่เกิดขึ้นจากโครงการ	งบประมาณ (บาท)	สถานที่ดำเนินการ	หน่วยงานรับผิดชอบหลัก	พ.ศ. ๒๕๖๔			พ.ศ. ๒๕๖๕								
						ต.ค.	พ.ย.	ธ.ค.	ม.ค.	ก.พ.	มี.ค.	เม.ย.	พ.ค.	มิ.ย.	ก.ค.	ส.ค.	ก.ย.
๑	โครงการก่อสร้างถนนคอนกรีตเสริมเหล็ก บ้านโคกกลางหมู่ที่ ๘ บริเวณบ้านนางสุภี อัดตมณี ถึงปากทางถนนลาดยางโคกกลาง – หัวนาคำ	ผิวจราจรกว้าง ๓.๐๐ เมตร ยาว ๒๑๔ เมตร ปริมาตรลูกรังไม่น้อยกว่า ๑,๘๒๓.๐๐ ลูกบาศก์เมตร หรือพื้นที่ผิวจราจรไม่น้อยกว่า ๖๔๒ ตารางเมตร พร้อมลงลูกรังไหล่ทางเฉลี่ยข้างละ ๐.๕๐ เมตรรายละเอียดตามแบบแปลนและประมาณการที่เทศบาลตำบลห้วยยางกำหนด	๓๖๒,๐๐๐	ในเขตตำบลห้วยยาง	กองช่าง							←	—	—	—	—	→
๒	โครงการก่อสร้างถนนคอนกรีตเสริมเหล็ก บ้านโคกกลางหมู่ที่ ๖ บริเวณหนองน้ำสาธารณะประโยชน์หมู่บ้าน ถึงสองชายฟาร์ม	ผิวจราจรกว้าง ๔.๐๐ เมตร ระยะทางยาว ๑๘๐ เมตร หรือมีพื้นที่ผิวจราจรไม่น้อยกว่า ๗๒๐ ตารางเมตร พร้อมลงไหล่ทางเฉลี่ยข้างละ ๐.๕๐ เมตร รายละเอียดตามแบบแปลนและประมาณการที่เทศบาลตำบลห้วยยางกำหนด	๔๐๐,๐๐๐	ในเขตตำบลห้วยยาง	กองช่าง							←	—	—	—	—	→
๓	โครงการก่อสร้างถนนคอนกรีตเสริมเหล็ก บ้านห้วยยาง หมู่ที่ ๑ (๙) บริเวณหนองน้ำสาธารณะประโยชน์ ถึง นานายช่วย วิเศษลา	ผิวจราจรกว้าง ๓.๐๐ เมตร หนาเฉลี่ย ๐.๑๕ เมตร ระยะทางยาว ๒๗๐ เมตร หรือมีพื้นที่ผิวจราจรไม่น้อยกว่า ๘๑๐ ตารางเมตร พร้อมลงไหล่ทางเฉลี่ยข้างละ ๐.๕๐ เมตร รายละเอียดตามแบบแปลนและประมาณการที่เทศบาลตำบลห้วยยางกำหนด	๔๖๘,๐๐๐	ในเขตตำบลห้วยยาง	กองช่าง							←	—	—	—	—	→

แบบ ผด.๐๒

ที่	โครงการ	รายละเอียดของกิจกรรมที่เกิดขึ้นจากโครงการ	งบประมาณ (บาท)	สถานที่ดำเนินการ	หน่วยงานรับผิดชอบหลัก	พ.ศ. ๒๕๖๔			พ.ศ. ๒๕๖๕								
						ต.ค.	พ.ย.	ธ.ค.	ม.ค.	ก.พ.	มี.ค.	เม.ย.	พ.ค.	มิ.ย.	ก.ค.	ส.ค.	ก.ย.
๔	โครงการก่อสร้างถนนคอนกรีตเสริมเหล็ก บ้านโคกสว่าง หมู่ที่ ๔ บริเวณไร่นางลำพูน ปาชะนะ ถึงไร่นางดวงพร เหลาดวงดี	ผิวจราจรกว้าง ๔.๐๐ เมตร หนาเฉลี่ย ๐.๑๕ เมตร ระยะทางยาว ๒๐๐ เมตร หรือมีพื้นที่ผิวจราจรไม่น้อยกว่า ๘๐๐ ตารางเมตร พร้อมลงไหล่ทางเฉลี่ยข้างละ ๐.๕๐ เมตร รายละเอียดตามแบบแปลนและประมาณการที่เทศบาลตำบลห้วยยางกำหนด	๔๕๑,๐๐๐	ในเขตตำบลห้วยยาง	กองช่าง							↔	↔	↔	↔	↔	↔
๕	โครงการต่อเติมปรับปรุง อาคารสำนักงานเทศบาลตำบลห้วยยาง	กว้าง ๗.๐๐ เมตร ยาว ๙.๐๐ เมตร สูง ๓.๐๐ เมตร	๖๕๐,๐๐๐	สำนักงานเทศบาลตำบลห้วยยาง	กองช่าง							↔	↔	↔	↔	↔	↔
๖	โครงการปรับปรุงถนนลูกรัง บ้านโคกกลาง หมู่ที่ ๓ บริเวณจากถนนลาดยางไปลำห้วยทรายดูน ถึงไร่นายนาวิน พรมภักดี	ผิวจราจรกว้าง ๓.๐๐ เมตร ระยะทางยาว ๑,๕๐๐ เมตร ปริมาตรลูกรังไม่น้อยกว่า ๑,๔๘๕ ลบ.เมตร หรือมีพื้นผิวจราจรไม่น้อยกว่า ๔,๕๐๐ เมตร รายละเอียดตามแบบแปลนและประมาณการที่เทศบาลตำบลห้วยยางกำหนด	๑๙๐,๐๐๐	ในเขตตำบลห้วยยาง	กองช่าง							↔	↔	↔	↔	↔	↔
๗	โครงการปรับปรุงถนนลูกรังหมู่ที่ ๘ บริเวณหลังโรงเรียนยางคำพิทยาคม ถึงนานายบุญถม ทาปุ๋ย	ผิวจราจรกว้าง ๓.๐๐ เมตร ระยะทางยาว ๑,๒๐๐ เมตร ปริมาตรลูกรังไม่น้อยกว่า ๑,๑๘๘ ลบ.เมตร หรือมีพื้นผิวจราจรไม่น้อยกว่า ๓,๖๐๐ เมตร รายละเอียดตามแบบแปลนและประมาณการที่เทศบาลตำบลห้วยยางกำหนด	๑๕๐,๐๐๐	ในเขตตำบลห้วยยาง	กองช่าง							↔	↔	↔	↔	↔	↔
๘	โครงการปรับปรุงถนนลูกรัง บ้านโคกล่าม หมู่ที่ ๕ บริเวณถนนลาดยางน้ำตกบ๋าหลวง ถึงบ้านโคกใหญ่	ผิวจราจรกว้าง ๓.๐๐ เมตร ระยะทางยาว ๑,๕๐๐ เมตร ปริมาตรลูกรังไม่น้อยกว่า ๑,๔๘๕ ลบ.เมตร หรือมีพื้นผิวจราจรไม่น้อยกว่า ๔,๕๐๐ เมตร รายละเอียดตามแบบแปลนและประมาณการที่เทศบาลตำบลห้วยยางกำหนด	๑๙๐,๐๐๐	ในเขตตำบลห้วยยาง	กองช่าง							↔	↔	↔	↔	↔	↔

แบบ ผด.๐๒

ที่	โครงการ	รายละเอียดของกิจกรรมที่เกิดขึ้นจากโครงการ	งบประมาณ (บาท)	สถานที่ดำเนินการ	หน่วยงานรับผิดชอบหลัก	พ.ศ. ๒๕๖๔			พ.ศ. ๒๕๖๕								
						ต.ค.	พ.ย.	ธ.ค.	ม.ค.	ก.พ.	มี.ค.	เม.ย.	พ.ค.	มิ.ย.	ก.ค.	ส.ค.	ก.ย.
๙	โครงการปรับปรุงถนนลูกรัง บ้านโคกล่ามหมู่ที่ ๕ บริเวณถนนลาดยางน้ำตกบำหลวง ถึงไร่นายสุวรรณ นิลหล้า	ผิวจราจรกว้าง ๓.๐๐ เมตร ระยะทางยาว ๑,๐๐๐ เมตร ปริมาตรลูกรังไม่น้อยกว่า ๙๙๐ เมตร หรือมีพื้นที่ผิวจราจรไม่น้อยกว่า ๓,๐๐๐ ตารางเมตร รายละเอียดตามแบบแปลนและประมาณการที่เทศบาลตำบลห้วยยางกำหนด	๑๒๕,๐๐๐	ในเขตตำบลห้วยยาง	กองช่าง							←	—	—	—	—	→
๑๐	โครงการปรับปรุงถนนลูกรังบ้านโคกใหญ่ หมู่ที่ ๗ บริเวณป่าชุมชนโคกกกลางทางทิศสตะวันออกถึงไร่นายสมศักดิ์ แสนกุล	ผิวจราจรกว้าง ๓.๐๐ เมตร ระยะทางยาว ๒,๐๐๐ เมตร ปริมาตรลูกรังไม่น้อยกว่า ๑,๙๘๐ เมตร หรือมีพื้นที่ผิวจราจรไม่น้อยกว่า ๖,๐๐๐ ตารางเมตร รายละเอียดตามแบบแปลนและประมาณการที่เทศบาลตำบลห้วยยางกำหนด	๒๕๐,๐๐๐	สำนักงานเทศบาลตำบลห้วยยาง	กองช่าง							←	—	—	—	—	→
๑๑	โครงการปรับปรุงถนนลูกรัง บ้านโคกใหญ่ หมู่ที่ ๗ บริเวณหนองน้ำสาธารณะประโยชน์ ถึงป่าชุมชนโคกกลาง	ผิวจราจรกว้าง ๓.๐๐ เมตร ระยะทางยาว ๘๐๐ เมตร ปริมาตรลูกรังไม่น้อยกว่า ๗๙๒ ลบ.เมตร หรือมีพื้นผิวจราจรไม่น้อยกว่า ๒,๔๐๐ เมตร รายละเอียดตามแบบแปลนและประมาณการที่เทศบาลตำบลห้วยยางกำหนด	๙๙,๐๐๐	ในเขตตำบลห้วยยาง	กองช่าง							←	—	—	—	—	→
๑๒	โครงการปรับปรุงถนนลูกรัง บานห้วยยาง หมู่ที่ ๑ บริเวณ นานายประธาน จิตรบรรจง ถึงไร่นายบุญถัก เหลาดวงดี	ผิวจราจรกว้าง ๓.๐๐ เมตร ระยะทางยาว ๑,๐๐๐ เมตร ปริมาตรลูกรังไม่น้อยกว่า ๙๙๐ ลบ.เมตร หรือมีพื้นผิวจราจรไม่น้อยกว่า ๓,๐๐๐ ตร.เมตร รายละเอียดตามแบบแปลนและประมาณการที่เทศบาลตำบลห้วยยางกำหนด	๑๒๕,๐๐๐	ในเขตตำบลห้วยยาง	กองช่าง							←	—	—	—	—	→
๑๓	โครงการปรับปรุงถนนลูกรัง บ้านโคกสูง หมู่ที่ ๒ บริเวณอามาตย์แดรี่ฟาร์มถึงลำห้วยทรายดูน	ผิวจราจรกว้าง ๓.๐๐ เมตร ระยะทางยาว ๑,๐๐๐ เมตร ปริมาตรลูกรังไม่น้อยกว่า ๙๙๐ ลบ.เมตร หรือมีพื้นผิวจราจรไม่น้อยกว่า ๓,๐๐๐ ตร.เมตร รายละเอียดตามแบบแปลนและประมาณการที่เทศบาลตำบลห้วยยางกำหนด	๑๒๕,๐๐๐	ในเขตตำบลห้วยยาง	กองช่าง							←	—	—	—	—	→

ที่	โครงการ	รายละเอียดของกิจกรรมที่เกิดขึ้นจากโครงการ	งบประมาณ (บาท)	สถานที่ดำเนินการ	หน่วยงานรับผิดชอบหลัก	พ.ศ. ๒๕๖๔			พ.ศ. ๒๕๖๕								
						ต.ค.	พ.ย.	ธ.ค.	ม.ค.	ก.พ.	มี.ค.	เม.ย.	พ.ค.	มิ.ย.	ก.ค.	ส.ค.	ก.ย.
๑๔	โครงการปรับปรุงถนนลูกรัง บ้านโคกสูง หมู่ที่ ๒ บริเวณ ไร่นายสมพงษ์ นนท์ณัตน์ ถึงไร่นายบุญมี ชาจันทึก	ผิวจราจรกว้าง ๓.๐๐ เมตร ระยะทางยาว ๒,๐๐๐ เมตร ปริมาตรลูกรังไม่น้อยกว่า ๑,๙๘๐ เมตร หรือมีพื้นที่ผิวจราจรไม่น้อยกว่า ๖,๐๐๐ ตารางเมตร รายละเอียดตามแบบแปลนและประมาณการที่เทศบาลตำบลห้วยยางกำหนด	๒๕๐,๐๐๐	ในเขตตำบลห้วยยาง	กองช่าง							↔					
๑๕	โครงการปรับปรุงถนนลูกรัง หมู่ที่ ๓ บริเวณไร่นายเลี่ยม แคนศิริมา ถึง นานางทองสุข ศรียางนอก	ผิวจราจรกว้าง ๓.๐๐ เมตร ระยะทางยาว ๑,๕๐๐ เมตร ปริมาตรลูกรังไม่น้อยกว่า ๑,๔๘๕ เมตร หรือมีพื้นที่ผิวจราจรไม่น้อยกว่า ๔,๕๐๐ ตารางเมตร รายละเอียดตามแบบแปลนและประมาณการที่เทศบาลตำบลห้วยยางกำหนด	๑๙๐,๐๐๐	สำนักงานเทศบาลตำบลห้วยยาง	กองช่าง							↔					
๑๖	โครงการปรับปรุงภูมิทัศน์สำนักงานเทศบาลตำบลห้วยยาง	พื้นที่คอนกรีตไม่น้อยกว่า ๑๕๐ ตารางเมตร หนา ๐.๑๕ เมตร	๘๐,๐๐๐	ในเขตตำบลห้วยยาง	กองช่าง							↔					

แบบ ผด.๐๒

บัญชีโครงการ/กิจกรรม/งบประมาณ
แผนการดำเนินงาน ประจำปีงบประมาณ พ.ศ. ๒๕๖๕
เทศบาลตำบลห้วยยาง อำเภอกระนวน จังหวัดขอนแก่น

๓. ยุทธศาสตร์ที่ ๓ การจัดการทรัพยากรธรรมชาติและสิ่งแวดล้อม

๓.๑ แผนงานสร้างความเข้มแข็งของชุมชน

ที่	โครงการ	รายละเอียดของกิจกรรมที่เกิดขึ้นจากโครงการ	งบประมาณ (บาท)	สถานที่ดำเนินการ	หน่วยงานรับผิดชอบหลัก	พ.ศ. ๒๕๖๔			พ.ศ. ๒๕๖๕								
						ต.ค.	พ.ย.	ธ.ค.	ม.ค.	ก.พ.	มี.ค.	เม.ย.	พ.ค.	มิ.ย.	ก.ค.	ส.ค.	ก.ย.
๑	โครงการอนุรักษ์พันธุกรรมพืชอันเนื่องมาจากพระราชดำริ กรมสมเด็จพระเทพฯ (อพ.สธ.)	เพื่อเป็นค่าใช้จ่ายตามโครงการอนุรักษ์พันธุกรรมพืชอันเนื่องมาจากพระราชดำริ กรมสมเด็จพระเทพฯ (อพ.สธ.)	๒๐,๐๐๐	ในเขตเทศบาลตำบลห้วยยาง	สำนักปลัดเทศบาล				←	—	—	—	—	—	—	—	→
๒	โครงการ รักป่า รักน้ำ รักแผ่นดิน	จัดกิจกรรมประชาสัมพันธ์และเชิญชวนประชาชนในพื้นที่ร่วมก้นปลูกต้นไม้เนื่องในโอกาสวันเฉลิมพระเกียรติ	๑๐,๐๐๐	ในเขตตำบลห้วยยาง	สำนักปลัดเทศบาล				←	—	—	—	—	—	—	—	→

แบบ ผด.๐๒

บัญชีโครงการ/กิจกรรม/งบประมาณ
แผนการดำเนินงาน ประจำปีงบประมาณ พ.ศ. ๒๕๖๕
เทศบาลตำบลห้วยยาง อำเภอกระนวน จังหวัดขอนแก่น

๓. ยุทธศาสตร์ที่ ๓ การจัดการทรัพยากรธรรมชาติและสิ่งแวดล้อม

๓.๒ แผนงานงานการเกษตร

ที่	โครงการ	รายละเอียดของกิจกรรมที่เกิดขึ้นจากโครงการ	งบประมาณ (บาท)	สถานที่ดำเนินการ	หน่วยงานรับผิดชอบหลัก	พ.ศ. ๒๕๖๔			พ.ศ. ๒๕๖๕								
						ต.ค.	พ.ย.	ธ.ค.	ม.ค.	ก.พ.	มี.ค.	เม.ย.	พ.ค.	มิ.ย.	ก.ค.	ส.ค.	ก.ย.
๑	โครงการป้องกันการบุกรุกที่สาธารณะประโยชน์	เพื่อจ่ายเป็นค่าใช้จ่ายตามโครงการ/กิจกรรมการป้องกันการบุกรุกที่สาธารณะประโยชน์ฯ	๑๐,๐๐๐	เทศบาลตำบลห้วยยาง	สำนักปลัดเทศบาล	←	—	—	—	—	—	—	—	—	—	—	→

แบบ ผด.๐๒

บัญชีโครงการ/กิจกรรม/งบประมาณ
แผนการดำเนินงาน ประจำปีงบประมาณ พ.ศ. ๒๕๖๕
เทศบาลตำบลห้วยยาง อำเภอกระนวน จังหวัดขอนแก่น

๔. ยุทธศาสตร์ที่ ๕ การพัฒนาการท่องเที่ยว

๕.๑ แผนงานรักษาความสงบภายใน

ที่	โครงการ	รายละเอียดของกิจกรรมที่เกิดขึ้นจากโครงการ	งบประมาณ (บาท)	สถานที่ดำเนินการ	หน่วยงานรับผิดชอบหลัก	พ.ศ. ๒๕๖๔			พ.ศ. ๒๕๖๕								
						ต.ค.	พ.ย.	ธ.ค.	ม.ค.	ก.พ.	มี.ค.	เม.ย.	พ.ค.	มิ.ย.	ก.ค.	ส.ค.	ก.ย.
๑	โครงการรักษาความปลอดภัยให้กับนักท่องเที่ยวและประชาชนที่มาเที่ยวชมน้ำตกบ๋าหลวง	เพื่อเป็นค่าใช้จ่ายตามโครงการรักษาความปลอดภัยให้กับนักท่องเที่ยวและประชาชนที่มาเที่ยวชมน้ำตกบ๋าหลวง	๓๐,๐๐๐	วนอุทยานแห่งชาติ น้ำตกบ๋าหลวง ตำบลห้วยยาง	สำนักปลัดเทศบาล								←	—	—	—	→

แบบ ผด.๐๒

บัญชีโครงการ/กิจกรรม/งบประมาณ
แผนการดำเนินงาน ประจำปีงบประมาณ พ.ศ. ๒๕๖๕
เทศบาลตำบลห้วยยาง อำเภอกระนวน จังหวัดขอนแก่น

๕. ยุทธศาสตร์ที่ ๖ การพัฒนาระบบการบริหารจัดการที่ดี

๖.๒ แผนงานการศึกษา

ที่	โครงการ	รายละเอียดของกิจกรรมที่เกิดขึ้นจากโครงการ	งบประมาณ (บาท)	สถานที่ดำเนินการ	หน่วยงานรับผิดชอบหลัก	พ.ศ. ๒๕๖๔			พ.ศ. ๒๕๖๕								
						ต.ค.	พ.ย.	ธ.ค.	ม.ค.	ก.พ.	มี.ค.	เม.ย.	พ.ค.	มิ.ย.	ก.ค.	ส.ค.	ก.ย.
๑	โครงการศึกษาดูงาน	เพื่อพัฒนาองค์ความรู้และต่อยอดการทำงานให้มีประสิทธิภาพให้แก่ข้าราชการ พนักงาน ลูกจ้าง คณะผู้บริหาร สมาชิกสภาท้องถิ่น ผู้นำชุมชนและประชาชนที่เกี่ยวข้อง	๑๐๐,๐๐๐	-	กองการศึกษา				←	—	—	—	—	—	—	—	→

แบบ ผด.๐๒

บัญชีโครงการ/กิจกรรม/งบประมาณ
แผนการดำเนินงาน ประจำปีงบประมาณ พ.ศ. ๒๕๖๕
เทศบาลตำบลห้วยยาง อำเภอกระนวน จังหวัดขอนแก่น

๕. ยุทธศาสตร์ที่ ๖ การพัฒนาระบบการบริหารจัดการที่ดี

๖.๓ แผนงานสร้างความเข้มแข็งของชุมชน

ที่	โครงการ	รายละเอียดของกิจกรรมที่เกิดขึ้นจากโครงการ	งบประมาณ (บาท)	สถานที่ดำเนินการ	หน่วยงานรับผิดชอบหลัก	พ.ศ. ๒๕๖๔			พ.ศ. ๒๕๖๕								
						ต.ค.	พ.ย.	ธ.ค.	ม.ค.	ก.พ.	มี.ค.	เม.ย.	พ.ค.	มิ.ย.	ก.ค.	ส.ค.	ก.ย.
๑	โครงการปกป้องสถาบันสำคัญของชาติ	เพื่อจ่ายเป็นค่าใช้จ่ายในการจัดกิจกรรมต่างๆเพื่อสร้างจิตสำนึกให้กับประชาชนเกิดความรักในสถาบัน ชาติ ศาสนา พระมหากษัตริย์	๑๐,๐๐๐	ในเขตตำบลห้วยยาง	สำนักปลัดเทศบาล				←	—	—	—	—	—	—	—	→
๒	โครงการ/กิจกรรมเฉลิมพระเกียรติและสนับสนุนโครงการอันเนื่องมาจากพระราชดำริ	เพื่อจ่ายเป็นค่าใช้จ่ายเพื่อส่งเสริมสนับสนุนการจัดโครงการ/กิจกรรมเฉลิมพระเกียรติและโครงการอันเนื่องมาจากพระราชดำริ	๒๐,๐๐๐	ในเขตเทศบาลตำบลห้วยยาง	สำนักปลัดเทศบาล			←	—	—	—	—	—	—	—	—	→

(แบบ ผด.๐๒/๑)

บัญชีจำนวนครุภัณฑ์/งบประมาณ
แผนการดำเนินงาน
ประจำปีงบประมาณ พ.ศ. ๒๕๖๕
เทศบาลตำบลห้วยยาง

อำเภอกระนวน จังหวัดขอนแก่น

แบบ ผด.๐๒/๑

บัญชีจำนวนครุภัณฑ์/งบประมาณ
แผนการดำเนินงาน ประจำปีงบประมาณ พ.ศ. ๒๕๖๕
เทศบาลตำบลห้วยยาง อำเภอกระนวน จังหวัดขอนแก่น

๑. ยุทธศาสตร์ที่ ๑ การพัฒนาคนและสังคมที่มีคุณภาพ

๑.๑ แผนงานสาธารณสุข

ที่	ครุภัณฑ์	รายละเอียดของครุภัณฑ์	งบประมาณ (บาท)	สถานที่ดำเนินการ	หน่วยงานรับผิดชอบหลัก	พ.ศ. ๒๕๖๔			พ.ศ. ๒๕๖๕								
						ต.ค.	พ.ย.	ธ.ค.	ม.ค.	ก.พ.	มี.ค.	เม.ย.	พ.ค.	มิ.ย.	ก.ค.	ส.ค.	ก.ย.
๑	ครุภัณฑ์การเกษตร	เครื่องพ่นหมอกควัน กำลังเครื่องยนต์ไม่น้อยกว่า ๒๕ แรงม้า ถังบรรจุน้ำยาไม่น้อยกว่า ๖ ลิตร ปริมาณการฉีดพ่นน้ำยาไม่น้อยกว่า ๔๐ ลิตรต่อ ชั่วโมง	๕๙,๐๐๐	ในเขตเทศบาลตำบลห้วยยาง	สำนักปลัดเทศบาล				←	—	—	—	—	—	—	—	→

แบบ ผด.๐๒/๑

บัญชีจำนวนครุภัณฑ์/งบประมาณ
แผนการดำเนินงาน ประจำปีงบประมาณ พ.ศ. ๒๕๖๕
เทศบาลตำบลห้วยยาง อำเภอกระนวน จังหวัดขอนแก่น

๑. ยุทธศาสตร์ที่ ๒ การพัฒนาเมืองและชุมชนน่าอยู่

๒.๑ แผนงานรักษาความสงบภายใน

ที่	ครุภัณฑ์	รายละเอียดของครุภัณฑ์	งบประมาณ (บาท)	สถานที่ดำเนินการ	หน่วยงานรับผิดชอบหลัก	พ.ศ. ๒๕๖๔			พ.ศ. ๒๕๖๕								
						ต.ค.	พ.ย.	ธ.ค.	ม.ค.	ก.พ.	มี.ค.	เม.ย.	พ.ค.	มิ.ย.	ก.ค.	ส.ค.	ก.ย.
๑	ครุภัณฑ์ไฟฟ้าและวิทยุ	สัญญาณไฟกระพริบโซล่าเซลหลอด LED ขนาด ๓๐๐ มิลลิเมตร พร้อมอุปกรณ์ ชนิดฝังฐานติดกับพื้นดิน (ราคาอิง/ราคาตามท้องตลาด)	๕๐,๐๐๐	ในเขตเทศบาลตำบลห้วยยาง	สำนักปลัดเทศบาล				←	—	—	—	—	—	—	—	→

แบบ ผด.๐๒/๑

บัญชีจำนวนครุภัณฑ์/งบประมาณ
แผนการดำเนินงาน ประจำปีงบประมาณ พ.ศ. ๒๕๖๕
เทศบาลตำบลห้วยยาง อำเภอกระนวน จังหวัดขอนแก่น

๒.ยุทธศาสตร์ที่ ๖ การพัฒนาระบบการบริหารจัดการที่ดี

๖.๑ แผนงานบริหารทั่วไป

ที่	ครุภัณฑ์	รายละเอียดของครุภัณฑ์	งบประมาณ (บาท)	สถานที่ดำเนินการ	หน่วยงานรับผิดชอบหลัก	พ.ศ. ๒๕๖๔			พ.ศ. ๒๕๖๕								
						ต.ค.	พ.ย.	ธ.ค.	ม.ค.	ก.พ.	มี.ค.	เม.ย.	พ.ค.	มิ.ย.	ก.ค.	ส.ค.	ก.ย.
๑	ครุภณฑ์สำนักงาน	เครื่องปรับอากาศแบบติดผนัง (ระบบ inverter) ขนาดไม่น้อยกว่า ๑๘,๐๐๐ บีทียู ราคาไม่เกินเครื่องละ ๒๙,๗๐๐.- บาท จำนวน ๒ เครื่อง (ราคาตามบัญชีมาตรฐานครุภัณฑ์ สำนักงบประมาณ เดือนธันวาคม ๒๕๖๒)	๕๙,๔๐๐	ในสำนักงานเทศบาลตำบลห้วยยาง	สำนักปลัดเทศบาล							←	—	—	—	—	→
๒	ครุภัณฑ์คอมพิวเตอร์หรืออิเล็กทรอนิกส์	เครื่องพิมพ์เลเซอร์ หรือ LED ขาวดำ มีความละเอียดในการพิมพ์ไม่น้อยกว่า ๒๐๐x๑,๒๐๐ dpi มีความเร็วในการพิมพ์กระดาษ A๔ ไมน้อยกว่า ๒๘ หน้าต่อนาที มีหน่วยความจำไม่น้อยกว่า ๑๒๘ MB มีถาดใส่กระดาษรวมกันแล้วไม่น้อยกว่า๒๕๐ แผ่น สามารถใช้ได้กับกระดาษ A๔,Legel และ Custom ราคาไม่เกินเครื่องละ ๘,๙๐๐ บาท ตามเกณฑ์ราคากลางและคุณลักษณะพื้นฐานการจัดหาอุปกรณ์และระบบคอมพิวเตอร์ ฉบับเดือน พค. ๒๕๖๓	๘,๙๐๐	ในสำนักงานเทศบาลตำบลห้วยยาง	สำนักปลัดเทศบาล							←	—	—	—	—	→
๓	ครุภัณฑ์คอมพิวเตอร์หรืออิเล็กทรอนิกส์	เครื่องสแกนเนอร์ ชนิดป้อนกระดาษอัตโนมัติได้ไม่น้อยกว่า ๓๐ แผ่น สามารถสแกนเอกสารได้ ๒ หน้าแบบอัตโนมัติมีความละเอียดในการสแกนไม่น้อยกว่า ๖๐๐x๖๐๐ dpi มีความเร็วในการสแกนกระดาษ A๔ ได้ไม่น้อยกว่า ๒๐ แผ่นต่อนาที มีช่องต่อ USB ไม่น้อยกว่า ๑ ช่อง ราคาไม่เกินเครื่องละ ๑๗,๐๐๐ .- บาทตามเกณฑ์ราคากลางและคุณลักษณะพื้นฐานการจัดหาอุปกรณ์และระบบคอมพิวเตอร์ ฉบับเดือน พค. ๒๕๖๓	๑๗,๐๐๐	ในสำนักงานเทศบาลตำบลห้วยยาง	สำนักปลัดเทศบาล							←	—	—	—	—	→

แบบ ผด.๐๒/๑

บัญชีจำนวนครุภัณฑ์/งบประมาณ
แผนการดำเนินงาน ประจำปีงบประมาณ พ.ศ. ๒๕๖๕
เทศบาลตำบลห้วยยาง อำเภอกระนวน จังหวัดขอนแก่น

๒. ยุทธศาสตร์ที่ ๖ การพัฒนาระบบการบริหารจัดการที่ดี

๖.๑ แผนงานบริหารงานทั่วไป

ที่	ครุภัณฑ์	รายละเอียดของครุภัณฑ์	งบประมาณ (บาท)	สถานที่ดำเนินการ	หน่วยงานรับผิดชอบหลัก	พ.ศ. ๒๕๖๔			พ.ศ. ๒๕๖๕								
						ต.ค.	พ.ย.	ธ.ค.	ม.ค.	ก.พ.	มี.ค.	เม.ย.	พ.ค.	มิ.ย.	ก.ค.	ส.ค.	ก.ย.
๔	ครุภัณฑ์คอมพิวเตอร์หรืออิเล็กทรอนิกส์	เครื่องคอมพิวเตอร์ All In One มีหน่วยประมวผลกลาง (CPU) ไม่น้อยกว่า ๔ แกนหลัก มีหน่วยความจำไม่น้อยกว่า ๖ MB มีหน่วยประมวลผลเพื่อแสดงภาพไม่น้อยกวา ๒ GB มีหน่วยความจำหลัก(RAM)ขนาดไม่น้อยกว่า ๔ GB มีช่องเชื่อมต่อระบบเครือข่าย จำนวนไม่น้อยกว่า๑ ช่องมีช่องเชื่อมต่อระบบ USBไม่น้อยกว่า ๓ ช่อง มีแป้นพิมพ์และเม้าส์สามารถใช้งาน wifi และ Bluetooth ได้ มีจอภาพในตัวและมีขนาดไม่น้อยกว่า ๒๑ นิ้ว ความละเอียด แบบ FHD (๑,๙๒๐x๑,๐๘๐) จำนวน ๒ เครื่อง ราคาไม่เกินเครื่องละ ๒๓,๐๐๐ บาท (ราคาตามเกณฑ์ราคากลางและคุณลักษณะพื้นฐานการจัดหาอุปกรณ์และระบบคอมพิวเตอร์ฉบับเดือน พฤษภาคม ๒๕๖๓)	๔๖,๐๐๐	ในสำนักงานเทศบาลตำบลห้วยยาง	กองการศึกษา				←→								

แบบ ผด.๐๒/๑

๕	ครุภัณฑ์คอมพิวเตอร์หรืออิเล็กทรอนิกส์	เครื่องพิมพ์เลเซอร์ หรือ LED ขาวดำ ชนิด Netwark แบบที่ ๑ มีความละเอียดในการพิมพ์ไม่น้อยกว่า ๑,๒๐๐x๑,๒๐๐ dpi มีความเร็วในการพิมพ์สำหรับการระดาษ A๔ ไม่น้อยกว่า ๒๘ หน้าต่อนาที มีหน่วยความจำ ขนาดไม่น้อยกว่า ๑๒๘ MB มีถาดใส่กระดาษได้รวมกันไม้น้อยกว่า ๒๕๐ แผ่น สามาถใช้ได้กับ A๔,Legel และ Custom ราคาไม่เกินเครื่องละ ๘,๙๐๐ บาท ราคาตามเกณฑ์ราคากลางและคุณลักษณะพื้นฐานการจัดหาอุปกรณ์และระบบคอมพิวเตอร์ฉบับเดือน พฤษภาคม ๒๕๖๓	๘,๙๐๐	ในสำนักงานเทศบาลตำบลห้วยยาง	กองการศึกษา				↔	↔	↔	↔	↔	↔	↔	↔	↔
๖	ครุภัณฑ์คอมพิวเตอร์หรืออิเล็กทรอนิกส์	เครื่องพิมพ์แบบฉีดหมกพร้อมติดตั้งถงหมึกพิมพ์ มีความละเอียดในการพิมพ์ไม่น้อยกว่า ๑,๒๐๐x๑,๒๐๐ dpiมีความเร็วในการพิมพ์ขาวดำสำหรับกระดาษ A๔ ไม่น้อยกว่า ๒๗ หน้าต่อนาที พิมพ์สี สำหรับกระดาษ A๔ ไม่น้อยกว่า ๑๕ แผ่นต่อนาที มีถาดใส่กระดาษได้ไม่น้อยกว่า ๑๐๐ แผ่น สามารใช้ได้กับกระดาษ A๔,Legel และ Custom ราคาไม่เกินเครื่องละ ๗,๕๐๐ บาท ราคาตามเกณฑ์ราคากลางและคุณลักษณะพื้นฐานการจัดหาอุปกรณ์และระบบคอมพิวเตอร์ฉบับเดือน พฤษภาคม ๒๕๖๓	๗,๕๐๐	ในสำนักงานเทศบาลตำบลห้วยยาง	กองการศึกษา				↔	↔	↔	↔	↔	↔	↔	↔	↔

ภาคผนวก

ประกาศเทศบาลตำบลห้วยยาง
เรื่อง ประกาศใช้แผนการดำเนินงาน เทศบาลตำบลห้วยยาง
ประจำปีงบประมาณ พ.ศ. ๒๕๖๕

****

อาศัยอำนาจตามความในมาตรา ๔๘ เตรส (๒) แห่งพระราชบัญญัติเทศบาล พ.ศ. ๒๔๙๖ และที่แก้ไขเพิ่มเติมจนถึง (ฉบับที่ ๑๔) พ.ศ. ๒๕๖๒ ประกอบระเบียบกระทรวงมหาดไทย ว่าด้วยการจัดทำแผนพัฒนา ขององค์กรปกครองส่วนท้องถิ่น พ.ศ. ๒๕๔๘ และที่แก้ไขเพิ่มเติมจนถึง (ฉบับที่ ๓) พ.ศ. ๒๕๖๑ ข้อ ๒๖ (๒) คณะกรรมการพัฒนาท้องถิ่นพิจารณาร่างแผนการดำเนินงานแล้วเสนอผู้บริหารท้องถิ่นประกาศเป็นแผนการดำเนินงาน ทั้งนี้ให้ปิดประกาศแผนการดำเนินงานภายในสิบห้าวันนับแต่วันที่ประกาศ เพื่อให้ประชาชนในท้องถิ่นทราบโดยทั่วกันและต้องปิดประกาศไว้อย่างน้อยสามสิบวัน

บัดนี้ นายกเทศมนตรีตำบลห้วยยาง ได้ประกาศใช้แผนการดำเนินงาน ประจำปีงบประมาณ พ.ศ. ๒๕๖๕ เพื่อนำไปเป็นแนวทางในการปฏิบัติและเป็นแนวทางในการดำเนินงานต่างๆ รายละเอียดปรากฏแนบท้ายประกาศฉบับนี้และสามารถดาวน์โหลดรายละเอียดเพิ่มเติมได้ที่ www.huayyang.go.th

จึงประกาศให้ทราบโดยทั่วกัน

ประกาศ ณ วันที่ ๕ ตุลาคม พ.ศ. ๒๕๖๔

(ลงชื่อ)
(นายวินยง รับสมบัติ)
นายกเทศมนตรีตำบลห้วยยาง